

Gerencia del Area de Salud de Plasencia



SES

Memoria 2022



Hospital Virgen del Puerto. Plasencia

Edita: Gerencia del Área de Salud de Plasencia
Servicio Extremeño de Salud
Consejería de Salud y Servicios Sociales
Junta de Extremadura

Gerente: María Inmaculada Romero Muñoz

Coordinación: Departamento de Control de Gestión

ÍNDICE

1.- PRESENTACIÓN	5
2.- ESTRUCTURA DEL ÁREA DE SALUD DE PLASENCIA	6
3.- POBLACIÓN Y TARJETAS SANITARIAS.....	7
3.1.- Población.....	7
3.2.- Tarjetas sanitarias individuales por zonas de salud.....	9
4.- ORDENACIÓN SANITARIA DEL ÁREA	14
4.1.- Recursos humanos	14
4.2.- Recursos materiales	15
5.- CARTERA DE SERVICIOS.....	17
5.1.- Atención comunitaria. Equipos de atención primaria y unidades de apoyo	17
5.2.- Equipos de conductas adictivas de Extremadura (ECA's)	18
5.3.- Equipo soporte cuidados paliativos (ESCP).....	18
5.4.- Salud mental	19
5.5.- Unidad del Dolor	21
5.6.- Atención hospitalaria	21
6.- NUEVAS ACCIONES E INFRAESTRUCTURAS.....	25
7.- ACTIVIDAD.....	26
7.1.- Salud pública y administración sanitaria.....	26
7.1.1.- Seguridad alimentaria	26
7.1.2.- Seguridad ambiental	54
7.1.3.- Vigilancia epidemiológica.....	58
7.2.- Actividad asistencial: equipos de atención primaria, unidades de apoyo y unidades transversales	63
7.2.1.- Equipos de atención primaria	63
7.2.2.- Unidades de apoyo	64
7.2.3.- Unidades transversales	65
7.2.3.1.- Centros de orientación y planificación familiar (COPF)	65
7.3.- Actividad asistencial: atención especializada	66
7.3.1.- Indicadores de actividad (2022).....	66
7.3.2.- GRDs más frecuentes	66
7.3.3.- Actividad asistencial. Hospital Virgen del Puerto y Centro de Especialidades Luis de Toro	68

8.- SEGURIDAD DEL PACIENTE (SdP)	71
9.- FORMACIÓN E INVESTIGACIÓN	75
9.1.- Plan de Formación Unidad Docente para residentes y tutores y formación continuada.	75
9.2.- Plan de Formación en Ciencias de la Salud de Extremadura.	76
9.3.- Formación intracentro.	77
9.3.1.- Atención primaria	77
9.3.2.- Sesiones semanales Unidad Docente AFyC	78
9.4.- Rotaciones externas de estudiantes y residentes.....	79
9.5.- Actividades de formación sanitaria especializada.	80
9.6.- Actividad Investigadora y comunitaria en las que han participado residentes y/o tutores de AFyC. Publicaciones y comunicaciones. Participación en congresos, jornadas, etc.	80
9.6.1.- Actividad comunitaria	80
9.6.2.- Participación en congresos, jornadas y demás eventos	81
9.6.3.- Publicaciones e investigación con participación de tutores o residentes	82
10.- DATOS ECONÓMICOS.....	84
10.1.- Gastos (2022)	84
10.2.- Ingresos. Facturación y Cargos (2022)	84
ANEXO I: INFORME MEMORIA 01/01/2016 HASTA 31/10/2022	85

1.- PRESENTACIÓN

La elaboración del presente documento se retoma tras 8 años, la última memoria que el área de salud elaboró fue en el año 2013. Se trata pues, de una cuenta pendiente que, lejos de ser tediosa debe entenderse como un compromiso ineludible.

La memoria anual es una excelente oportunidad para comunicar sobre nosotros mismos, un lugar donde se plasma la actividad realizada a lo largo del periodo, donde se objetivan los resultados de los nuevos proyectos que se han puesto en marcha.

Sirve como objeto de análisis y crítica propia y ajena, por cuanto plasma resultados a veces no tan satisfactorios como se desearía.

Cabe destacar los cambios sustanciales que en estos años se han llevado a cabo en múltiples campos, entre otros y, sin menospreciar ninguno, apertura de unidad de hemodiálisis; se ha puesto en marcha el procedimiento de cirugía bariátrica para pacientes con obesidad mórbida; la sedación anestésica fuera del entorno quirúrgico; la unidad prequirúrgica que ayuda a los pacientes a pernoctar en sus hogares el día previo a la intervención; los quirófanos de Cirugía Mayor Ambulatoria; hemos conseguido mayor autonomía para la cirugía oncológica mamaria; la terapia electroconvulsiva como alternativa terapéutica en la patología mental; la unidad de cuidados intermedios para pacientes que requieren observación continua; hemos ampliado las técnicas diagnóstico-terapéuticas en patologías digestivas, hemos actualizado y elaborado nuevos protocolos de funcionamiento entre ambos niveles asistenciales

Además, hemos conseguido poner en marcha proyectos pioneros en la comunidad como son la apertura de la UPAI como alternativa a la hospitalización en pacientes graves que precisan diagnóstico rápido; el proyecto asertivo comunitario para pacientes con trastorno mental grave; la certificación de calidad ISO 90001 del laboratorio de hematología; la asistencia compartida a pacientes traumatológicos por parte de Medicina Interna y Traumatología. La unidad de ortogeriatría en la que un paciente anciano afecto de fractura de cadera es atendido conjuntamente por geriatra y traumatólogo.

Qué duda cabe que sin todos y cada uno de los profesionales adscritos al área de salud estos resultados no existirían y no redundarían en el bienestar de nuestros usuarios que en definitiva es el objetivo único desde el inicio hasta su conclusión.

Es a ellos, los profesionales, a los que dedico esta memoria en absoluto agradecimiento por su entrega infinita.

Inmaculada Romero

Gerente de Area

2.- ESTRUCTURA DEL ÁREA DE SALUD DE PLASENCIA



Zonas de Salud Área VII.

- Ahigal
- Aldeanueva del Camino
- Cabezuela del Valle
- Casas del Castañar
- Hervás
- Jaraíz de la Vera
- Mohedas de Granadilla
- Montehermoso
- Nuñomoral
- Pinofranqueado
- Plasencia I
- Plasencia II
- Plasencia III
- Serradilla



3.- POBLACIÓN Y TARJETAS SANITARIAS

3.1.- Población

(Fuente I.N.E. Padrón municipal 01/01/2022)

	<u>Total</u>	<u>Hombres</u>	<u>Mujeres</u>
Extremadura.....	1.054.776	521.463	533.313
Porcentaje.....	100,00%	49,44%	50,56%
Provincia de Cáceres.....	387.805	191.956	195.849
Porcentaje.....	100,00%	49,50%	50,50%
Área de Salud de Plasencia.....	107.518	53.505	54.013
Porcentaje.....	100,00%	49,76%	50,24%
Ciudad de Plasencia.....	39.247	18.853	20.394
Porcentaje.....	100,00%	48,04%	51,96%

Población por municipios, área de salud de Plasencia

(Fuente I.N.E. Padrón municipal 01/01/2022)

<u>Municipio</u>	<u>Total</u>	<u>Hombres</u>	<u>Mujeres</u>
10148 Plasencia.....	39.247	18.853	20.394
10001 Abadía.....	340	185	155
10005 Aceituna.....	588	301	287
10006 Ahigal.....	1.371	685	686
10903 Alagón del Río.....	924	456	468
10014 Aldeanueva de la Vera.....	2.025	999	1.026
10015 Aldeanueva del Camino.....	742	368	374
10016 Aldehuela de Jerte.....	365	191	174
10022 Arroyomolinos de la Vera.....	412	206	206
10024 Baños de Montemayor.....	739	346	393
10025 Barrado.....	353	183	170
10034 Cabezabellosa.....	343	170	173
10035 Cabezuela del Valle.....	2.152	1.091	1.061
10036 Cabrero.....	347	192	155

<u>Municipio</u>	<u>Total</u>	<u>Hombres</u>	<u>Mujeres</u>
10041 Caminomorisco.....	1.155	606	549
10047 Carcaboso.....	1.088	551	537
10050 Casar de Palomero.....	1.036	528	508
10051 Casares de las Hurdes.....	374	194	180
10054 Casas del Castañar.....	538	272	266
10055 Casas del Monte.....	775	402	373
10063 Cerezo.....	151	75	76
10065 Collado de la Vera.....	237	132	105
10068 Cuacos de Yuste.....	828	421	407
10076 Galisteo.....	860	427	433
10079 Garganta la Olla.....	919	487	432
10078 Garganta, La.....	363	194	169
10080 Gargantilla.....	379	195	184
10081 Gargüera.....	177	95	82
10086 Granja, La.....	326	164	162
10089 Guijo de Galisteo.....	1.525	761	764
10090 Guijo de Granadilla.....	494	259	235
10093 Hernán-Pérez.....	424	206	218
10096 Hervás.....	3.972	1.946	2.026
10104 Jaraíz de la Vera.....	6.585	3.310	3.275
10106 Jarilla.....	137	70	67
10107 Jerte.....	1.256	624	632
10108 Ladrillar.....	184	105	79
10116 Malpartida de Plasencia.....	4.635	2.292	2.343
10117 Marchagaz.....	243	134	109
10123 Mirabel.....	662	332	330
10124 Mohedas de Granadilla.....	828	417	411
10127 Montehermoso.....	5.666	2.895	2.771
10130 Navaconcejo.....	2.054	1.040	1.014
10135 Nuñomoral.....	1.218	651	567
10136 Oliva de Plasencia.....	285	165	120
10137 Palomero.....	391	204	187
10138 Pasarón de la Vera.....	600	292	308
10144 Pesga, La.....	1.006	522	484
10146 Pinofranqueado.....	1.686	883	803
10147 Piomal.....	1.503	763	740
10152 Pozuelo de Zarzón.....	437	221	216
10154 Rebollar.....	200	103	97
10155 Riobos.....	1.197	599	598
10167 Santa Cruz de Paniagua.....	288	163	125
10172 Santibáñez el Bajo.....	734	380	354

<u>Municipio</u>	<u>Total</u>	<u>Hombres</u>	<u>Mujeres</u>
10174 Segura de Toro.....	177	90	87
10175 Serradilla.....	1.490	748	742
10181 Tejeda de Tiétar.....	778	413	365
10183 Tornavacas.....	1.017	541	476
10184 Torno, El.....	847	442	405
10185 Torrecilla de los Ángeles.....	648	339	309
10190 Torrejón el Rubio.....	532	264	268
10191 Torremenga.....	592	310	282
10196 Valdastillas.....	323	165	158
10202 Valdeobispo.....	651	318	333
10207 Villa del Campo.....	451	217	234
10211 Villanueva de la Sierra.....	476	242	234
10214 Villar de Plasencia.....	237	124	113
10216 Zarza de Granadilla.....	1.803	916	887
37102 Valdelamatanza (Provincia de Salamanca).....	132	70	62
Suma.....	107.518	53.505	54.013

3.2.- Tarjetas sanitarias individuales por zonas de salud

Fuente: Civitas 31/12/2022

	<u>Nº. Tarjetas</u>	<u>% Área</u>	<u>% < 65 años</u>	<u>% >= 65 años</u>
Z.S. Ahigal	2.974	2,85%	66,27%	33,73%
Ahigal.....	1.205			
Guijo de Granadilla	462			
Marchagaz	247			
Palomero	372			
Pantano de Gabriel y Galán.....	45			
Santibáñez el Bajo.....	643			

	<u>Nº. Tarjetas</u>	<u>% Área</u>	<u>% < 65 años</u>	<u>% >= 65 años</u>
Z.S. Aldeanueva del Camino.....	4.475	4,29%	70,21%	29,79%
Abadía	292			
Aldeanueva del Camino.....	1.051			
Casas del Monte.....	658			
Gargantilla	335			
Granja (La).....	313			
Segura de Toro.....	153			
Valdelamatanza (provincia de Salamanca)	121			
Zarza de Granadilla	1.552			

	<u>Nº. Tarjetas</u>	<u>% Área</u>	<u>% < 65 años</u>	<u>% >= 65 años</u>
Z.S. Cabezuela del Valle	6.776	6,49%	75,43%	24,57%
Cabezuela del Valle	2.844			
Jerte	1.023			
Navaconcejo	1.824			
Rebollar	181			
Tornavacas	904			
Z.S. Casas del Castañar	3.672	3,52%	71,05%	28,95%
Barrado	368			
Cabrero	312			
Casas del Castañar	570			
Piornal	1.405			
Torno (El)	711			
Valdastillas	306			
Z.S. Hervás	4.713	4,52%	72,35%	27,65%
Baños de Montemayor	571			
Garganta (La)	302			
Hervás	3.840			
Z.S. Jaraíz de la Vera	11.741	11,25%	76,93%	23,07%
Aldeanueva de la Vera	1.718			
Arroyomolinos de la Vera	308			
Collado	88			
Cuacos de Yuste	650			
Garganta la Olla	782			
Jaraíz de la Vera	7.283			
Pasarón de la Vera	494			
Torremenga	418			
Z.S. Mohedas de Granadilla	2.851	2,73%	63,66%	36,34%
Azabal	300			
Casar de Palomero	592			
Cerezo	137			
Mohedas de Granadilla	899			
Pesga (La)	864			
Rivera Oveja	59			
Z.S. Montehermoso	8.889	8,52%	71,81%	28,19%
Aceituna	476			
Bronco (El)	24			
Guijo de Galisteo	282			
Hernán Pérez	372			
Montehermoso	5.741			
Pozuelo de Zarzón	394			

Santa Cruz de Paniagua.....	238
Torrecilla de los Ángeles.....	584
Villa del Campo.....	381
Villanueva de la Sierra.....	397

	<u>Nº. Tarjetas</u>	<u>% Área</u>	<u>% < 65 años</u>	<u>% >= 65 años</u>
Z.S. Nuñomoral	1.820	1,74%	61,26%	38,74%
Aceitunilla	61			
Arrolobos	103			
Asegur	73			
Cabezo	29			
Carabusino	40			
Casares de las Hurdes	124			
Fragosa - Martilandrán.....	238			
Gasco (El).....	99			
Huetre	112			
Ladrillar	43			
Mestas (Las)	26			
Nuñomoral	526			
Riomalo de Abajo	26			
Riomalo de Arriba	3			
Robledo	16			
Rubiaco.....	64			
Vegas de Coria	237			

	<u>Nº. Tarjetas</u>	<u>% Área</u>	<u>% < 65 años</u>	<u>% >= 65 años</u>
Z.S. Pinofranqueado	2.675	2,56%	73,31%	26,69%
Aldehuela.....	13			
Cambrón.....	10			
Cambroncino	170			
Caminomorisco.....	638			
Castillo	63			
Erías	38			
Horcajo	44			
Huerta	26			
Mesegal	29			
Muela	54			
Ovejuela.....	66			
Pedro Muñoz	56			
Pinofranqueado	1.375			
Robledo	38			
Sauceda.....	55			

	<u>Nº. Tarjetas</u>	<u>% Área</u>	<u>% < 65 años</u>	<u>% >= 65 años</u>
Z.S. Plasencia I (Luis de Toro).....	16.605	15,91%	73,63%	26,37%
Plasencia	15.823			
Gargüera.....	120			
Tejeda de Tiétar.....	480			
Valdeíñigos	182			

	<u>Nº. Tarjetas</u>	<u>% Área</u>	<u>% < 65 años</u>	<u>% >= 65 años</u>
Z.S. Plasencia II (San Miguel)	16.491	15,80%	77,70%	22,30%
Plasencia	7.456			
Alagón.....	783			
Aldehuela del Jerte	302			
Carcaboso	918			
Galisteo.....	769			
Malpartida de Plasencia.....	4.350			
Pradochano	109			
Riolobos.....	1.060			
San Gil.....	174			
Valdeobispo.....	570			
Z.S. Plasencia III (La Data)	18.252	17,49%	83,28%	16,72%
Plasencia	17.470			
Cabezabellosa	290			
Jarilla	103			
Oliva de Plasencia.....	210			
Villar de Plasencia	179			
Z.S. Serradilla	2.433	2,33%	70,37%	29,63%
Mirabel	600			
Serradilla.....	1.404			
Torrejón el Rubio	429			
Total T.S.I. Área de Salud de Plasencia	104.367	100,00%	75,22%	24,78%

Pirámides de población Año 2.022

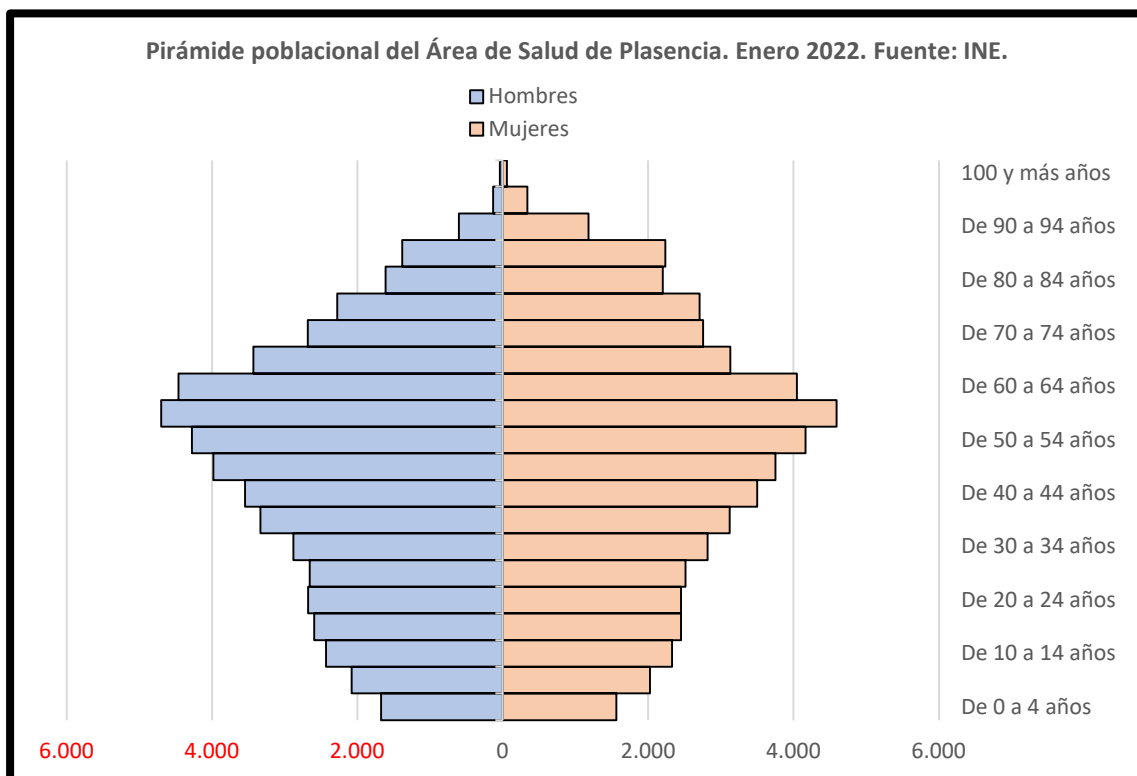
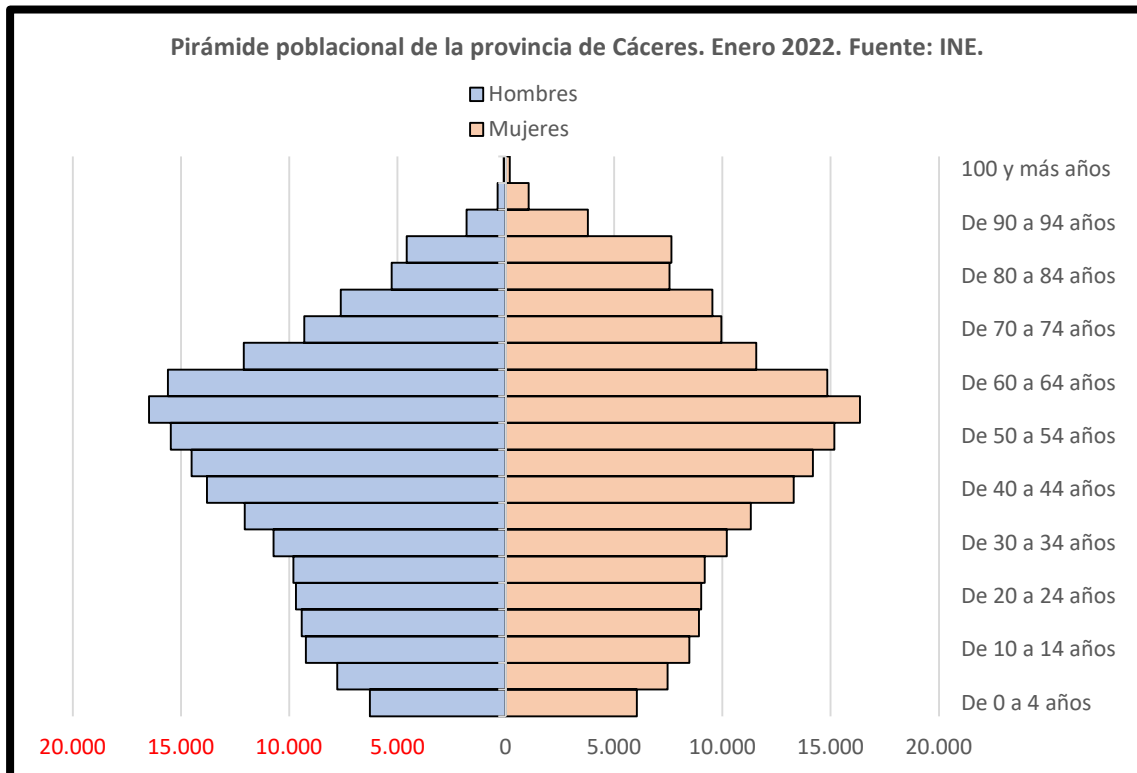

4.- ORDENACIÓN SANITARIA DEL ÁREA

4.1.- Recursos humanos

Personal directivo de área9

Atención primaria

Personal facultativo médico.....135
 Personal facultativo atención continuada y emergencias.....38
 Personal facultativo farmacéuticos y veterinarios.....46
 Enfermeros, fisioterapeutas, matronas y logopedas.....128
 Enfermeros atención continuada y emergencias.....51
 Técnicos sanitarios (Técnicos lab., imagen, radio, higienis. dental).....0
 Auxiliares de Enfermería9
 Auxiliares administrativos37
 Personal subalterno.....20
 Otro personal de gestión y servicios.....1
 Suma465

Atención especializada

Facultativos especialistas de área174
 Otros titulados superiores sanitarios20
 Enfermeros, fisioterapeutas, matronas y logopedas.....355
 Técnicos sanitarios (Técnicos lab., imagen, radio, higienis. dental).....80
 Auxiliares de Enfermería241
 Auxiliares administrativos78
 Personal subalterno.....152
 Personal de hostelería.....48
 Otro personal de gestión y servicios.....32
 Suma1.180

Personal de área

Facultativos especialistas de área10
 Otros titulados superiores sanitarios20
 Psicólogos7
 Enfermeros, fisioterapeutas, matronas y logopedas.....41
 Técnicos sanitarios (Técnicos lab., imagen, radio, higienis. dental).....3
 Auxiliares de Enfermería7
 Auxiliares administrativos81
 Personal subalterno.....13
 Otro personal de gestión y servicios.....58
 Suma240

Personal en formación

Médicos Internos Residentes	44
Personal de Enfermería en Formación	5
Otros internos residentes (FIR, QUIR, BIR, PIR...).....	4
Suma	53

4.2.- Recursos materiales

En atención comunitaria

Centros de Salud (C.S.).....	14
Consultorios Locales (C.L.)	98
Puntos de Atención Continuada (P.A.C.)	14
Puntos de Atención Continuada accesorios (P.A.C.)	2
Electrocardiógrafo	102 (C.S. y C.L.)
Espirómetros	14
Desfibriladores.....	96 (C.S., P.A.C. y C.L.)
Carros de parada.....	33 (C.S., P.A.C. y C.L.)
Maletines de Emergencias	112 (C.S., P.A.C. y C.L.)
Pulsioxímetros	112 (C.S., P.A.C. y C.L.)
Equipos de cirugía menor.....	14 (C.S. y C.L.)
Ecógrafos	33
Equipos Monitorización Ambulatoria Presión Arterial	14
Retinógrafo.....	2
Unidades de Salud Bucodental	7
Unidades de Fisioterapia.....	13
Unidades de Psicoprofilaxis Obstétrica	17
Equipos de Salud Mental.....	1
Equipos de Salud Mental Infante Juvenil.....	1
Centros de Orientación y Planificación Familiar	3
Equipos de Conductas Adictivas de Extremadura (ECA's)	2
Unidades Medicalizadas de Emergencias.....	3
Equipos de Cuidados Paliativos	1
Unidad del Dolor.....	1
Unidad Logopedia	1

En atención especializada

Camas instaladas en hospitalización.....	250
Médicas.....	67
Quirúrgicas	108
Pediátricas.....	17
Neonatólogicas.....	12

Obstétricas	16
Unidad de Cuidados Intensivos.....	12
Unidad de Hospitalización Breve Psiquiatría.....	18
Locales de consulta en hospital.....	52
Locales de consulta en centro de especialidades	7
Puestos hospital de día	34
Médicos	26
Quirúrgicos (CMA).....	8
Quirófanos instalados.....	8
Programados.....	5
Urgencias	1
CMA	2
Camas de reanimación postquirúrgica	8
Salas de Partos	2
Boxes en Urgencias	9
Camas de observación en Urgencias.....	12
Tomografía computerizada (TC) en radiodiagnóstico.....	2
Resonancia magnética nuclear	1
Mamógrafo	1
Ecógrafos	32
Anestesia y reanimación	3
Cardiología	5
Cirugía.....	3
Endocrinología	1
Fisioterapia.....	1
Medicina interna	1
Nefrología.....	1
Neurología.....	1
Obstetricia y ginecología	5
Oftalmología	1
Otorrinolaringología, oftalmología y urología.....	1
Radiodiagnóstico.....	4
Reumatología	1
Unidad de Cuidados Intensivos.....	2
Urgencias	1
Urología.....	1
Salas de radiografía convencional en hospital	4
Salas de radiografía convencional en centro de especialidades	3
Telemando RX en hospital	1
Ortopantógrafo en centro de especialidades.....	1
Arco multifuncional radioquirúrgico.....	3
Láser oftalmológico YAG.....	1
Tomografía computerizada (TC) en radioterapia.....	1
Acelerador lineal de electrones radioterapia	1
Planificador tratamientos radioterapia	1

5.- CARTERA DE SERVICIOS

5.1.- Atención comunitaria. Equipos de atención primaria y unidades de apoyo

<u>Servicio</u>	<u>Numerador (*)</u>
101: Promoción de la lactancia materna.....	1.043
102: Promoción de hábitos saludables y autocuidados en la infancia y adolescencia.....	11.132
103: Prevención de patología cardiovascular	12.017
104: Prevención de enfermedades transmisibles: vacunaciones infantiles	12.940
111: Detección precoz de errores congénitos del metabolismo.....	1.071
112: Detección precoz de hipoacusias infantiles	4.389
113: Detección precoz de displasia del desarrollo de cadera.....	1.170
114: Detección precoz de criptorquidia.....	583
115: Detección precoz de anomalías oculares y de la visión.....	11.021
121: Supervisión del crecimiento y desarrollo físico	12.361
122: Supervisión del desarrollo psicomotor y el aprendizaje	11.011
201: Promoción de hábitos saludables y prevención de la enfermedad en relación con la alimentación.....	165
202: Promoción de hábitos saludables y prevención de conductas de riesgo en relación con la actividad sexual.....	270
203: Promoción de la salud en relación con: ejercicio, consumo de tóxicos y otras conductas de riesgo.....	378
301: Consulta preconcepcional.....	517
302: Captación y valoración de la mujer embarazada	306
303: Seguimiento de la mujer embarazada.....	283
304: Educación maternal	187
305: Consulta puerperal.....	261
311: Información y seguimiento de tratamientos anticonceptivos.....	9.428
312: Seguimiento de la mujer que utiliza anticoncepción hormonal.....	2.881
313: Implantación y seguimiento de DIU por el EAP	618
321: Diagnóstico precoz de cáncer de cervix.....	16.297
322: Diagnóstico precoz de cáncer de endometrio.....	4.259
323: Diagnóstico precoz de cáncer de mama.....	6.222
330: Atención a la mujer en el climaterio	4.243
401: Atención a pacientes con hipertensión arterial.....	9.136
402: Atención a pacientes con diabetes.....	3.064
403: Atención a pacientes con dislipemias	6.843
404: Atención a pacientes con obesidad.....	6.117
405: Atención a pacientes con EPOC.....	498
410: Atención a pacientes con VIH-SIDA.....	21
420: Atención domiciliaria a pacientes inmovilizados	147
430: Atención al paciente anciano y a la persona mayor frágil.....	1.837
440: Atención al cuidador del paciente dependiente.....	206
451: Atención a fumadores y apoyo a la deshabituación del tabaco.....	1.717
452: Atención al consumidor excesivo de alcohol.....	347
500: Atención al paciente con necesidad de cuidados paliativos	47

601: Atención al paciente con trastorno de ansiedad	214
602: Atención al paciente con trastorno depresivo	235
701: Educación para la salud grupal y en centros educativos	0
702: Educación para la salud en la adolescencia	84
703: Educación para la salud en materia de salud sexual y reproductiva.....	1.350
704: Educación para la salud a pacientes con patologías crónicas: Diabetes.....	2.574
705: Educación para la salud a pacientes con patologías crónicas: Obesidad.....	3.624
706: Educación para la salud: Prevención de Zoonosis	133
711: Calendario vacunal del joven.....	0
712: Vacunación de la gripe.....	449
713: Vacunación del tétanos y difteria (Td) en el adulto	23.402
714: Vacunación de la hepatitis B a grupos de riesgo	1.510
715: Vacunación antineumocócica en el adulto.....	9.192
716: Vacunación de la varicela en el adulto.....	12
717: Vacunación de la rubéola en el adulto.....	59
718: Indicación y administración en su caso, de quimioprofilaxis antibiótica en los contactos con pacientes infecciosos para los problemas infectocontagiosos que así lo requieran: Quimioprofilaxis de la Tuberculosis.....	0
721: Prevención de enfermedades cardiovasculares	83.261
731: Atención a la familia.....	17
732: Prevención del síndrome del “nido vacío”	38
733: Prevención de conductas de riesgo de los hijos	50
734: Prevención de malos tratos.....	12
800: Tratamientos fisioterapéuticos básicos.....	2
900: Servicio de cirugía menor en atención primaria.....	26

(*) Fuente de datos: JARA asistencial. 31/12/2022

5.2.- Equipos de conductas adictivas de Extremadura (ECA's)

- Información y orientación.
- Programa de prevención.
- Programas asistenciales:
 - Programa de desintoxicación de todas las drogas.
 - Programa de reducción de daño de todas las drogas.
 - Programa diagnóstico de patologías asociadas.
 - Programa de detección de drogas de abuso en orina.
 - Programa de deshabitación de todas las drogas.
- Programa de reincorporación social y laboral.
- Docencia, formación e investigación.
- Coordinación con otras instituciones y recursos gestionados por otras entidades.
- Planificación de charlas preventivas en los Institutos de Enseñanza Secundaria.

5.3.- Equipo soporte cuidados paliativos (ESCP)

- Nivel de servicios básicos (atención primaria y especializada)
 - Registro de casos.
 - Plan consensuado con el equipo de cuidados paliativos.

- Información al paciente y sus familiares.
 - Contacto periódico con el paciente, pudiendo ser diario, semanal, quince días o treinta días en los pasivos.
 - Evaluación de síntomas.
 - Control del dolor no complejo y otros síntomas.
 - Contacto con el ESCP para resolver situaciones de complejidad.
 - Soporte de atención psicológica y social.
 - Visita diaria a pacientes ingresados.
- Nivel de servicios avanzados (ESCP)
 - Registro de casos.
 - Plan consensuado con atención primaria y especializada.
 - Docencia a niveles básico, intermedio y avanzado.
 - Evaluación periódica de casos.
 - Detección de la complejidad.
 - Evaluación y control de síntomas complejos en el hospital y la comunidad (mediante asesorías, consultas, interconsultas hospitalarias, visitas hospitalarias y visitas domiciliarias).
 - Investigación.
 - Revisión de la mejor evidencia científica disponible.
 - Elaboración y actualización de guías clínicas.
 - Divulgación del programa.
 - Colaboración con el diseño de los indicadores de calidad.

5.4.- Salud mental

Equipo de salud mental

- Atención especializada básica: equipo de salud mental.
 - Diagnóstico:
 - Psiquiátrico.
 - Psicológico.
 - De enfermería.
 - Tratamiento.
 - Farmacológico.
 - Psicoterapéutico.
 - De enfermería.
 - Apoyo a la atención primaria:
 - Interconsultas.
 - Sesiones clínicas.
 - E-consultas y e-diálogo.
- Intervención en crisis y atención a las urgencias de 8 a 15 horas.
- Equipo de Tratamiento Asertivo Comunitario: Destinado a las personas con enfermedad mental con dificultades para acceder a los recursos terapéuticos por lo que es necesario acudir a sus domicilios para control de su tratamiento, sus habilidades sociales y su capacidad para vivir de forma independiente.

Atención hospitalaria: Hospital Virgen del Puerto

- Atención a las urgencias:
 - Específica 24 horas.
- Atención hospitalaria de agudos:
 - Unidad de hospitalización breve.
 - Diagnóstico pluridimensional.
 - Intervención terapéutica.
 - Interconsultas hospitalarias.
 - Terapia electroconvulsiva.

Centro Sociosanitario de Plasencia

- Unidad de Media Estancia para ingresos de 1 a 6 meses (ámbito provincial).
- Unidad de Rehabilitación Hospitalaria: Ingresos prolongados de más de 6 meses, centrada en programas de rehabilitación y reinserción social para facilitar la recuperación de la persona (ámbito provincial).
- Unidad de Discapacidad Intelectual con Alteraciones de Conducta (ámbito regional).
- Unidad de Desintoxicación e inicio de la deshabituación para personas con Trastornos por consumo de alcohol.
- Unidad de Psicogeriatría: Personas mayores de 65 años con enfermedad mental no externalizables.
- Unidad de Larga Estancia. Personas con enfermedades mentales crónicas y persistentes que por su deterioro o su falta de soporte sociofamiliar no pueden volver a la sociedad y que además no son subsidiarios ni de programas ni de recursos rehabilitadores.

Centro de Rehabilitación Psicosocial

- Rehabilitación de habilidades.
- Asesoramiento y apoyo familiar.
- Soporte en la comunidad.

Centro Residencial de Rehabilitación

- Centro residencial donde se aplican programas centrados en la recuperación de los pacientes.

Programas de coordinación

- Comisión de salud mental de área
- Intervención en situaciones de crisis.
- Subcomisión de gestión de casos.
- Subcomisión Regional de Gestión de Casos.

Equipo de salud mental infanto-juvenil

- Atención especializada: equipo de salud mental
 - Diagnóstico:
 - Psiquiátrico.
 - Psicólogo.
 - Tratamiento:
 - Farmacológico.
 - Psicoterapéutico.
 - De enfermería.
- Apoyo a la Atención Primaria.
 - Interconsultas.

- Sesiones clínicas.
- Colaboración con el Sistema Educativo

5.5.- Unidad del Dolor

- Asistencia:
 - Pacientes nuevos procedentes de atención primaria y especializada.
 - Revisiones.
 - Evaluaciones psicológicas.
 - Asistencia Individual a pacientes.
 - Asistencia grupal de pacientes.
- Programas de coordinación:
 - Interconsultas hospitalarias y en atención primaria.
 - Otros profesionales: atención primaria, atención especializada, salud mental, servicios sociales y cuidados paliativos.
 - Coordinador regional de las unidades del dolor.
 - Asociaciones relacionadas.
 - Asesoría telefónica a pacientes.
 - Sesiones: tens, iontoforesis, parche capsaicina.
 - Derivación a técnicas intervencionistas.
- Docencia e investigación:
 - Presentación de la unidad a los equipos de atención primaria.
 - Sesiones clínicas y talleres.
 - Reuniones de equipo.
- Elaboración de protocolos.

5.6.- Atención hospitalaria

Prevención, Diagnóstico y Tratamiento – Hospitalización

Hospitalización

Medicina Interna
Cardiología
Digestivo
Endocrinología y Nutrición
Geriatría
Nefrología
Neurología
Oncología Médica
Oncología Radioterápica
Hematología Clínica
Cirugía General y Digestiva
Cirugía Ortopédica y Traumatológica
Otorrinolaringología
Oftalmología
Urología
Ginecología
Obstetricia
Pediatría
Neonatología
Psiquiatría

Hospitalización Intensiva

- Unidad de Cuidados Intermedios
- Unidad de Cuidados Intensivos
- Reanimación y Recuperación Postanestésica

Hospital de Día

- Cirugía Mayor Ambulatoria
- Oncología
- Hematología
- Medicina Interna
- Alergología
- Nefrología
- Digestivo
- Reumatología
- Neurología
- Unidad de Pacientes de Atención de Atención Inmediata

Prevención, Diagnóstico y Tratamiento – Consultas Externas

Consultas Externas

- Medicina Interna
- Alergología
- Cardiología
- Digestivo
- Endocrinología y Nutrición
- Geriatría
- Nefrología
- Neumología
- Neurología
- Neuropsicología
- Oncología Médica
- Oncología Radioterápica
- Reumatología
- Hematología y Hemoterapia
- Dermatología
- Psiquiatría
- Cirugía General y Digestiva
- Cirugía Ortopédica y Traumatológica
- Otorrinolaringología
- Oftalmología
- Urología
- Ginecología
- Obstetricia
- Pediatría
- Cuidados Paliativos
- Marcapasos
- Rehabilitación

Prevención, Diagnóstico y Tratamiento – Atención Ambulatoria

Alergología

- Pruebas funcionales respiratorias-test metacolina
- Test Óxido nítrico exhalado
- Inmunoterapia
- Pruebas Cutáneas
- Pruebas de provocación o de exposición controlada
- Pruebas de función respiratoria
- Tratamientos de Inmunoterapia y administración de terapia biológica

Cardiología

- Holter
- Ecocardiograma
- Ergometría

Cirugía

- Eco Doppler Vascular
- Cirugía Bariátrica
- Cirugía Endoanal

Diagnóstico Prenatal

Digestivo

- Endoscopias
- Manometrías y Phmetrías

Nefrología

- Monitorización Ambulatoria de la Presión Arterial

Neurofisiología

- Potenciales Evocados
- Electroneurofisiología

Neumología

- Broncoscopias
- Pruebas Funcionales Respiratorias
- Poligrafías
- Consulta Alta Resolución Tumores

Otorrinolaringología

- Audiometrías
- Otoemisiones acústicas

Urología

- Cistoscopias
- Estudios urodinámicos
- Biopsias prostáticas

Urgencias

Bloque Quirúrgico

Quirófanos

Anestesiología, Reanimación y Cuidados Críticos

Cirugía Mayor Ambulatoria.

Unidad prequirúrgica.

Anatomía Patológica

Diagnóstico por Imagen

Radiología General

Tomografía Axial Computerizada

Mamografía

Ecografía

Ortopantomografía

Resonancia Magnética Nuclear

Radiología Intervencionista

Laboratorios

Análisis Clínicos

Hematología y Hemoterapia

Bioquímica

Microbiología y Parasitología

Inmunología

Radiofísica

Radioterapia

Banco de Sangre

Rehabilitación y Fisioterapia

Farmacia Hospitalaria

Admisión y Documentación Clínica

Logopedia

Otros

Salud Laboral y Prevención de Riesgos Laborales

Medicina Preventiva y Salud Pública

Docencia

Biblioteca

Atención al Usuario

Servicios Religiosos

Cuidados de Enfermería

Unidad de Calidad

Sistemas de Información

6.- NUEVAS ACCIONES E INFRAESTRUCTURAS

Obras e inversiones

Las principales obras e inversiones realizadas en el Área de Salud de Plasencia en el año 2022 han sido las siguientes:

OBRAS DE REPARACION IMPERMEABILIZACION	45.792,45
OBRAS EN EL SISTEMA DE CLIMATIZACION	29.734,10
OBRAS DE MEJORAS DE ACCESIBILIDAD Y CONFORT C.S.	24.400,00
OBRAS DE MEJORAS DE ACCESIBILIDAD	44.830,00
OBRA ACCESIBILIDAD A LOS CENTROS	45.650,00
OBRA MENOR TRABAJOS DE ALBANILERÍA DEL H.V.P.	20.051,88
MANTENIMIENTO ASCENSORES	31.430,71
MANT.INT.DE EQUIP.RADIODIAG. RADIOLOG.INTERV. Y RADIOT. C/R	69.597,93
MANT.INT.DE EQUIP.RADIODIAG. RADIOLOG.INTERV. Y RADIOT. C/R	27.512,88
MANT.INT.DE EQUIP.RADIODIAG. RADIOLOG.INTERV. Y RADIOT. C/R	106.536,66
MANT.INT.DE EQUIP.RADIODIAG. RADIOLOG.INTERV. Y RADIOT. C/R	116.221,81
MANT.INT.DE EQUIP.RADIODIAG. RADIOLOG.INTERV. Y RADIOT. C/R	30.014,05
MANT.INT.DE EQUIP.RADIODIAG. RADIOLOG.INTERV. Y RADIOT. C/R	75.925,01
MANTENIMIENTO INTEGRAL Y GESTIÓN TÉCNICA	48.473,99
MANTENIMIENTO INTEGRAL Y GESTIÓN TÉCNICA	52.880,72
SUMINISTRO DE 15 ECOGRAFOS PORTATILES CON TABLET	91.657,50
OBRA IMPLANTACION NUEVA RESONANACIA MAGNETICA	48.299,99
IMPLANTACION EQ. TOMOGRAFIA AXIAL COMUTERIZADA (TAC)	29.157,37
INSTALACIONES ELECTRICAS Y APOYO ALBAÑILERIA RMN	48.336,68
INSTALACIONES DE CLIMATIZACIÓN PARA IMPL. RMN	48.388,90
INSTALACIÓN DE PUERTAS DE MADERA PARA URGENC	23.090,61
REMODELACIÓN DE SALA DE INFORMES, BOXES Y OTROS	47.500,00
MESA QUIRÚRGICA Y ACCESORIOS COMPLEMENTARIOS	74.728,64
SUMINISTRO DE UN ELECTROMIOGRAFO CON KIT POTENCIAL	35.695,00
TOTAL.....	1.215.906,88

7.- ACTIVIDAD

7.1.- Salud pública y administración sanitaria

7.1.1.- Seguridad alimentaria

Las actuaciones en materia de seguridad alimentaria son realizadas por los Farmacéuticos y Veterinarios de E.A.P.

Se justifica por la necesidad de garantizar la salud de los consumidores mediante la adopción de medidas de Control Oficial en lo relativo a la elaboración / comercialización de alimentos desde la producción primaria hasta el consumidor final con el fin de dar cumplimiento al mandato de la Comisión Europea expresada en los Reglamentos Comunitarios.

Estos Reglamentos establecen que los Estados miembros garantizarán que se efectúen los controles oficiales con regularidad en función de los riesgos y con la frecuencia apropiada. Para ello, se garantizará que el personal que lleve a cabo los controles oficiales no esté sometido a ningún control de interés.

El control oficial se realiza de la siguiente manera:

- Programadas conforme al Plan Nacional de Control de la Cadena Alimentaria.
- De oficio: a iniciativa de los Farmacéuticos y Veterinarios de E.A.P.
- A petición del interesado: autorizaciones sanitarias, visitas de asesoramiento, certificados de exportación, etc....
- Situaciones de urgencia y emergencia: alertas alimentarias y brotes de origen alimentario.

ALERTAS ALIMENTARIAS:

Con el objetivo de proteger la salud humana y poder gestionar los riesgos alimentarios para la salud de los consumidores, se dispone de un sistema coordinado de intercambio de información de alertas alimentarias.

Dentro de este sistema, la Agencia Española de Seguridad Alimentaria y Nutrición (AESAN) se constituye como punto nacional de contacto de las siguientes redes de alerta:

- Sistema Coordinado de Intercambio Rápido de Información (SCIRI). Red nacional coordinada por la AESAN en la que participan las autoridades competentes en materia de seguridad alimentaria de las comunidades y ciudades autónomas, el Ministerio de Defensa (a través de la Inspección General de Sanidad de la Defensa), la Comisión Europea (a través de la Dirección General SANTE) y la Subdirección General de Sanidad Exterior, Dirección General de Salud, Calidad e Innovación, del Ministerio de Sanidad, Consumo y Bienestar. Además, participan otra serie de organismos y organizaciones mediante convenios de colaboración específicos en el marco del SCIRI.
- Red de Alerta alimentaria de la Unión Europea (Rapid Alert System for Food and Feed, (RASFF)).
- Red Internacional de Autoridades de Inocuidad de los Alimentos (INFOSAN). Red mundial de autoridades nacionales en materia de inocuidad de los alimentos gestionada conjuntamente por la FAO y la OMS. La AESAN, como punto de contacto de INFOSAN, coordina a nivel nacional actuaciones relacionadas con alertas alimentarias que afectan a productos con distribución fuera de la UE, siempre en estrecha colaboración con las autoridades de la red de alerta comunitaria RASFF.

Estas redes permiten mantener una constante vigilancia de cualquier riesgo o incidencia que, relacionado con los alimentos, pueda afectar a la salud de los consumidores. El objetivo fundamental de este sistema es garantizar que los productos que se encuentran a disposición de los consumidores son seguros y no presentan riesgos para su salud.

Cuando un miembro de la red posee información relativa a la existencia de un riesgo grave, directo o indirecto para la salud humana derivado de un alimento lo notificará automáticamente a la Comisión Europea. A su vez los Estados Miembros comunicarán las medidas que van a adoptar para restringir la comercialización de los alimentos mediante la retirada del mercado con el fin de proteger la salud humana.

Son los Farmacéuticos y Veterinarios de E.A.P. los encargados de realizar la búsqueda activa de los alimentos implicados con el fin de realizar una retirada de la comercialización.

Nº ALERTAS CON ESTABLECIMIENTOS DEL ÁREA AFECTADOS 56

ZONA DE SALUD	Nº ACTUACIONES REALIZADAS
Ahigal	4
Aldeanueva del Camino	3
Cabezuela del Valle	7
Casas del Castañar	2
Hervás	7
Jaraíz de la Vera	7
Mohedas de Granadilla	3
Montehermoso	10
Nuñomoral	2
Pinofranqueado	4
Plasencia III	17
Plasencia I	27
Plasencia II	34
Serradilla	4
TOTAL	131

CONTROL OFICIAL ESTABLECIMIENTOS ALIMENTARIOS:

Se realiza por parte de los Farmacéuticos / Veterinarios de E.A.P. del siguiente modo:

- De oficio a instancia del control oficial.
- A petición del interesado.
- Programado conforme el Plan Nacional de Control Oficial de la Cadena Alimentaria.

La frecuencia del control se hace en función de la valoración del riesgo de cada uno de los establecimientos.

La metodología que se utiliza es la inspección mediante el examen del establecimiento, la auditoría de los sistemas de seguridad alimentaria y la verificación mediante la toma de muestras.

RESUMEN CONTROL OFICIAL:

MOTIVO	Nº CONTROLES
Oficio	331
A petición interesado	3
Certificados exportación	146
Programado	1.559
Asociados	55
Toma de muestras	368
TOTAL	2.290

RESUMEN	TOTAL
Establecimientos visitados	1.606
Actas levantadas	966
Informes emitidos	458
Horas invertidas	3.743
Asociados	37

RESULTADOS	TOTAL
Sin medidas adoptadas	1.975
Con medidas adoptadas	496
Procedimiento sancionador	10

ZONA DE SALUD	Nº CONTROLES	ESTABLECIMIENTOS VISITADOS	PROCEDIMIENTO SANCIONADOR
Ahigal	90	65	0
Aldeanueva del Camino	68	47	0
Cabezuela del Valle	248	210	4
Casas del Castañar	134	99	0
Hervás	227	136	0
Jaraíz de la Vera	256	145	0

ZONA DE SALUD	Nº CONTROLES	ESTABLECIMIENTOS VISITADOS	PROCEDIMIENTO SANCIONADOR
Mohedas de Granadilla	190	84	0
Montehermoso	165	117	0
Nuñomoral	57	51	0
Pinofranqueado	85	67	0
Plasencia III	170	107	0
Plasencia I	300	238	2
Plasencia II	415	186	4
Serradilla	66	55	0
TOTAL	2.471	1.607	10

RESULTADOS PLAN NACIONAL DE CONTROL OFICIAL DE LA CADENA ALIMENTARIA:

PROGRAMA DE CONTROL DE ESTABLECIMIENTOS MINORISTAS DE ALIMENTACIÓN:

ZONA DE SALUD	CONTROLADO	NO CONTROLADO	TOTAL
Venta Ambulante	29	79	108
Ahigal	48	11	59
Aldeanueva del Camino	23	57	80
Cabezuela del Valle	89	0	89
Casas del Castañar	60	6	66
Hervás	108	10	118
Jaraíz de la Vera	111	43	154
Mohedas de Granadilla	52	0	52
Montehermoso	80	10	90
Nuñomoral	34	12	46
Pinofranqueado	44	2	46
Plasencia III	100	24	124
Plasencia I	181	36	217
Plasencia II	121	72	193
Serradilla	35	17	52
TOTAL	1.115	379	1.494

ZONA DE SALUD	CONTROLADO	NO CONTROLADO
Venta ambulante	26,85%	73,15%
Ahigal	81,03%	18,97%
Aldeanueva del Camino	28,75%	71,25%
Cabezuela del Valle	100,00%	0,00%
Casas del Castañar	90,91%	9,09%
Hervás	91,53%	8,47%
Jaraíz de la Vera	72,08%	27,92%
Mohedas de Granadilla	100,00%	0,00%
Montehermoso	88,89%	11,11%
Nuñomoral	73,91%	26,09%
Pinofranqueado	95,65%	4,35%
Plasencia III	80,65%	19,35%
Plasencia I	83,41%	16,59%
Plasencia II	62,69%	37,31%
Serradilla	67,31%	32,69%
TOTAL	74,61%	25,39%

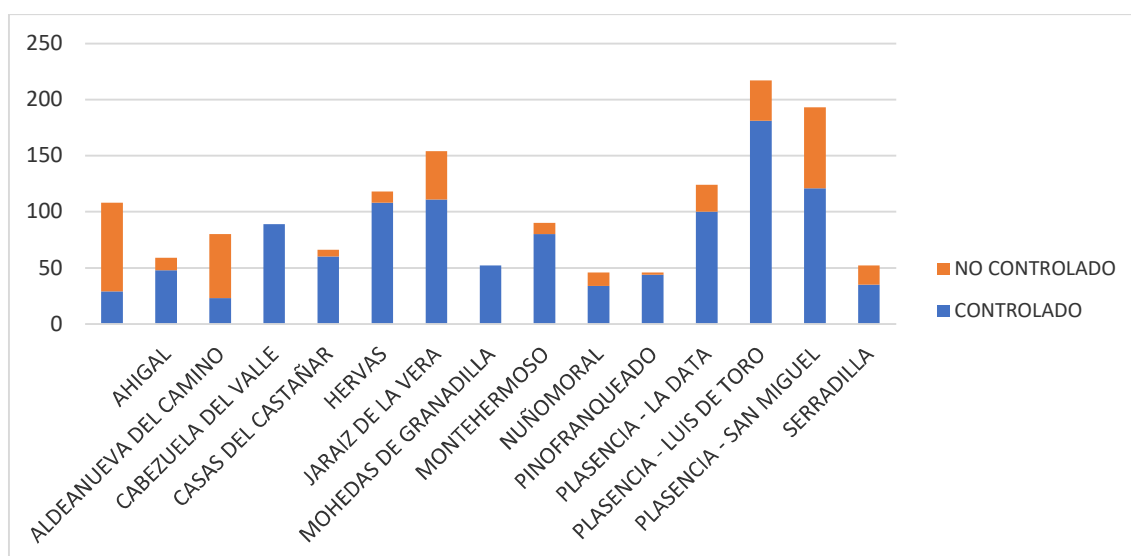

COMERCIO MINORISTA DE ALIMENTACIÓN:

ZONA DE SALUD	CONTROLADO	NO CONTROLADO	TOTAL
Ahigal	18	3	21
Aldeanueva del Camino	14	13	27
Cabezuela del Valle	33	0	33
Casas del Castañar	21	1	22
Hervás	43	2	45
Jaraíz de la Vera	50	4	54
Mohedas de Granadilla	21	0	21
Montehermoso	38	4	42
Nuñomoral	5	2	7
Pinofranqueado	14	0	14
Plasencia III	33	4	37
Plasencia I	79	11	90
Plasencia II	52	30	82
Serradilla	17	6	23
TOTAL	438	80	518

ZONA DE SALUD	CONTROLADO	NO CONTROLADO
Ahigal	85,71%	14,29%
Aldeanueva del Camino	51,85%	48,15%
Cabezuela del Valle	100,00%	0,00%
Casas del Castañar	95,45%	4,55%
Hervás	95,56%	4,44%
Jaraíz de la Vera	92,59%	7,41%
Mohedas de Granadilla	100,00%	0,00%
Montehermoso	90,48%	9,52%
Nuñomoral	71,43%	28,57%
Pinofranqueado	100,00%	0,00%
Plasencia III	89,19%	10,81%
Plasencia I	87,78%	12,22%
Plasencia II	63,41%	36,59%
Serradilla	73,91%	26,09%
TOTAL	84,56%	15,44%

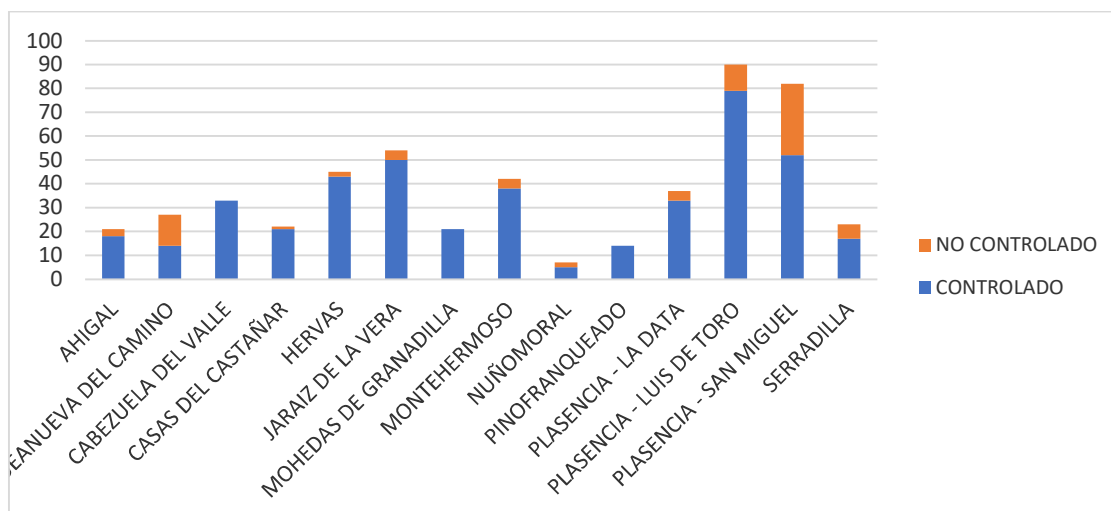

COMIDAS PREPARADAS:

ZONA DE SALUD	CONTROLADO	NO CONTROLADO	TOTAL
Ahigal	30	8	38
Aldeanueva del Camino	9	44	53
Cabezuela del Valle	56	0	56
Casas del Castañar	39	5	44
Hervás	65	8	73
Jaraíz de la Vera	61	39	100
Mohedas de Granadilla	31	0	31
Montehermoso	42	6	48
Nuñomoral	29	10	39
Pinofrankeado	30	2	32
Plasencia III	67	20	87
Plasencia I	102	25	127
Plasencia II	69	42	111
Serradilla	18	11	29
TOTAL	648	220	868

ZONA DE SALUD	CONTROLADO	NO CONTROLADO
Ahigal	78,95%	21,05%
Aldeanueva del Camino	16,98%	83,02%

ZONA DE SALUD	CONTROLADO	NO CONTROLADO
Cabezuela del Valle	100,00%	0,00%
Casas del Castañar	88,64%	11,36%
Hervás	89,04%	10,96%
Jaraíz de la Vera	61,00%	39,00%
Mohedas de Granadilla	100,00%	0,00%
Montehermoso	87,50%	12,50%
Nuñomoral	74,36%	25,64%
Pinofrunqueado	93,75%	6,25%
Plasencia III	77,01%	22,99%
Plasencia I	80,31%	19,69%
Plasencia II	62,16%	37,84%
Serradilla	62,07%	37,93%
TOTAL	74,65%	25,35%

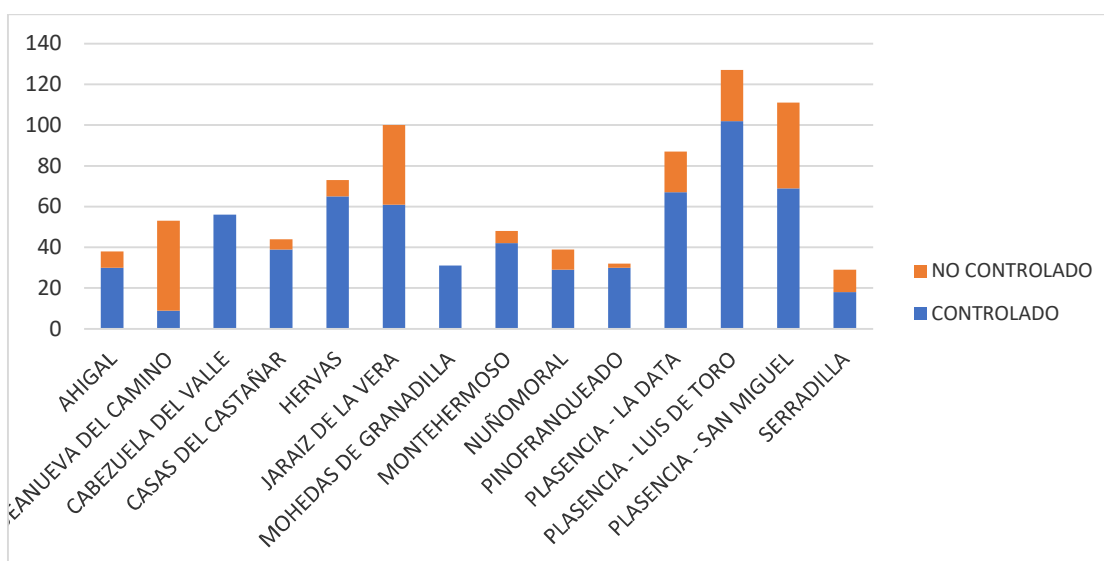

VENTA ESTABLECIMIENTOS NO PERMANENTES:

CUMPLIMIENTO	
CONTROLADO	29
NO CONTROLADO	79
TOTAL	108

CUMPLIMIENTO	
CONTROLADO	26,85%
NO CONTROLADO	73,15%

PROGRAMA INSPECCIÓN R.G.S.E.A.A.:

ZONA DE SALUD	CONTROLADO	NO CONTROLADO	TOTAL
Ahigal	15	8	23
Aldeanueva del Camino	8	38	46
Cabezuela del Valle	103	1	104
Casas del Castañar	39	3	42
Hervás	18	0	18
Jaraíz de la Vera	27	54	81
Mohedas de Granadilla	25	2	27
Montehermoso	36	11	47
Nuñomoral	12	0	12
Pinofranqueado	22	0	22
Plasencia III	6	12	18
Plasencia I	24	0	24
Plasencia II	50	51	101
Serradilla	8	3	11
TOTAL	393	183	576

ZONA DE SALUD	CONTROLADO	NO CONTROLADO
Ahigal	65,22%	34,78%
Aldeanueva del Camino	17,39%	82,61%
Cabezuela del Valle	99,04%	0,96%
Casas del Castañar	92,86%	7,14%
Hervás	100,00%	0,00%
Jaraíz de la Vera	33,33%	66,67%
Mohedas de Granadilla	92,59%	7,41%
Montehermoso	76,60%	23,40%
Nuñomoral	100,00%	0,00%
Pinofranqueado	100,00%	0,00%

ZONA DE SALUD	CONTROLADO	NO CONTROLADO
Plasencia III	33,33%	66,67%
Plasencia I	100,00%	0,00%
Plasencia II	49,50%	50,50%
Serradilla	72,73%	27,27%
TOTAL	68,23%	31,77%

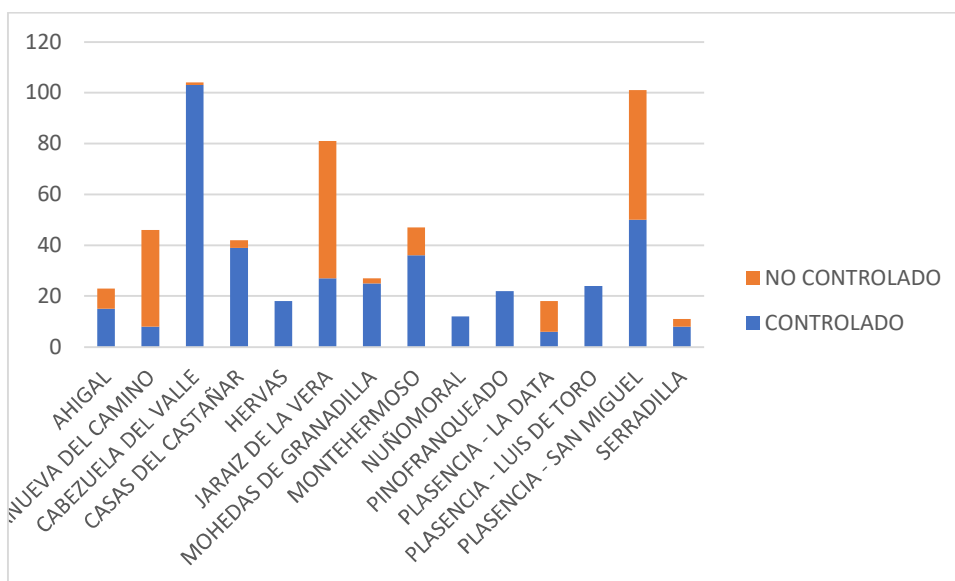

TIPO ESTABLECIMIENTO	CONTROLADO	NO CONTROLADO	TOTAL
Aguas de bebida, hielo	1	0	1
Alimentos estimulantes y derivados	0	1	1
Almacenistas, distribuidores envasadores, importadores	66	71	137
Bebidas alcohólicas	5	3	8
Carnes y derivados	32	17	49
Cereales, harinas y derivados	46	24	70
Comidas preparadas, alimentación especial, complemento	8	6	14
Condimentos y especias	8	15	23
Edulcorantes naturales y derivados	8	1	9
Grasas comestibles	13	6	19
Huevos y derivados	1	3	4
Ingredientes tecnológicos	1	1	2

TIPO ESTABLECIMIENTO	CONTROLADO	NO CONTROLADO	TOTAL
Leche y derivados	11	2	13
Materiales en contacto con alimentos	4	4	8
Pescados, crustáceos, moluscos y derivados	4	1	5
Vegetales y derivados	185	28	213
TOTAL	393	183	576

TIPO ESTABLECIMIENTO	CONTROLADO	NO CONTROLADO
Aguas de bebida, hielo	100,00%	0,00%
Alimentos estimulantes y derivados	0,00%	100,00%
Almacenistas, distribuidores envasadores, importadores	48,18%	51,82%
Bebidas alcohólicas	62,50%	37,50%
Carnes y derivados	65,31%	34,69%
Cereales, harinas y derivados	65,71%	34,29%
Comidas preparadas, alimentación especial, complemento	57,14%	42,86%
Condimentos y especias	34,78%	65,22%
Edulcorantes naturales y derivados	88,89%	11,11%
Grasas comestibles	68,42%	31,58%
Huevos y derivados	25,00%	75,00%
Ingredientes tecnológicos	50,00%	50,00%
Leche y derivados	84,62%	15,38%
Materiales en contacto con alimentos	50,00%	50,00%
Pescados, crustáceos, moluscos y derivados	80,00%	20,00%
Vegetales y derivados	86,85%	13,15%
TOTAL	68,23%	31,77%

CONTROLES POR SECTORES Y ZONAS DE SALUD:

Aguas de bebida:

ZONA DE SALUD	CONTROLADO
Montehermoso	1
TOTAL	1

Almacenistas, distribuidores, envasadores, importadores:

ZONA DE SALUD	CONTROLADO	NO CONTROLADO
Ahigal	1	2
Aldeanueva del Camino	0	11
Cabezuela del Valle	7	0
Casas del Castañar	1	2
Hervás	4	0
Jaraíz de la vera	3	17
Mohedas de Granadilla	4	0
Montehermoso	12	9
Nuñomoral	2	0
Pinofranqueado	5	0
Plasencia III	0	9
Plasencia I	7	0
Plasencia II	20	20
TOTAL	68,23%	31,77%

Bebidas alcohólicas:

ZONA DE SALUD	CONTROLADO	NO CONTROLADO
Ahigal	1	1
Aldeanueva del Camino	0	1
Casas del Castañar	1	0
Montehermoso	1	0
Plasencia III	2	0
Plasencia II	0	1
TOTAL	5	3

Carne y derivados:

ZONA DE SALUD	CONTROLADO	NO CONTROLADO
Ahigal	1	1
Aldeanueva del Camino	2	6
Cabezuela del Valle	3	0
Casas del Castañar	2	0

ZONA DE SALUD	CONTROLADO	NO CONTROLADO
Hervás	5	0
Jaraíz de la Vera	5	2
Mohedas de Granadilla	1	0
Nuñomoral	2	0
Pinofrancuado	2	0
Plasencia III	0	1
Plasencia I	5	0
Plasencia II	3	5
Serradilla	1	2
TOTAL	32	17

Cereales, harinas y derivados:

ZONA DE SALUD	CONTROLADO	NO CONTROLADO
Ahigal	6	1
Aldeanueva del Camino	0	6
Cabezuela del Valle	1	0
Casas del Castañar	3	0
Hervás	2	0
Jaraíz de la Vera	0	8
Mohedas de Granadilla	2	0
Montehermoso	4	1
Nuñomoral	3	0
Pinofrancuado	2	0
Plasencia III	3	0
Plasencia I	5	0
Plasencia II	10	8
Serradilla	5	0
TOTAL	46	24

Comidas preparadas, alimentación especial, complementos alimenticios:

ZONA DE SALUD	CONTROLADO	NO CONTROLADO
Aldeanueva del Camino	0	2
Hervás	3	0
Jaraíz de la Vera	0	2

ZONA DE SALUD	CONTROLADO	NO CONTROLADO
Nuñomoral	2	0
Plasencia III	1	0
Plasencia I	1	0
Plasencia II	1	2
TOTAL	8	6

Condimentos y especias:

ZONA DE SALUD	CONTROLADO	NO CONTROLADO
Aldeanueva del Camino	0	6
Casas del Castañar	1	0
Jaraíz de la Vera	4	8
Montehermoso	1	0
Plasencia I	1	0
Plasencia II	1	1
TOTAL	8	15

Edulcorantes naturales y derivados:

ZONA DE SALUD	CONTROLADO	NO CONTROLADO
Montehermoso	2	0
Nuñomoral	2	0
Pinofranqueado	3	0
Plasencia I	1	0
Plasencia II	0	1
TOTAL	8	1

Grasas comestibles:

ZONA DE SALUD	CONTROLADO	NO CONTROLADO
Ahigal	1	1
Casas del Castañar	1	0
Hervás	1	0
Jaraíz de la Vera	0	2
Mohedas de Granadilla	2	0
Montehermoso	3	0
Pinofranqueado	1	0

ZONA DE SALUD	CONTROLADO	NO CONTROLADO
Plasencia I	1	0
Plasencia II	2	3
Serradilla	1	0
TOTAL	13	6

Huevos y derivados:

ZONA DE SALUD	CONTROLADO	NO CONTROLADO
Aldeanueva del Camino	0	1
Jaraíz de la Vera	0	2
Pinofranqueado	1	0
TOTAL	1	3

Ingredientes tecnológicos:

ZONA DE SALUD	CONTROLADO	NO CONTROLADO
Jaraíz de la Vera	1	1
TOTAL	1	1

Leche y derivados:

ZONA DE SALUD	CONTROLADO	NO CONTROLADO
Aldeanueva del Camino	1	1
Cabezuela del Valle	3	0
Casas del Castañar	1	0
Jaraíz de la Vera	2	0
Plasencia III	0	1
Plasencia I	1	0
Plasencia II	3	0
TOTAL	11	2

Materiales en contacto con los alimentos:

ZONA DE SALUD	CONTROLADO	NO CONTROLADO
Cabezuela del Valle	3	0
Hervás	1	0
Jaraíz de la Vera	0	2

ZONA DE SALUD	CONTROLADO	NO CONTROLADO
Plasencia II	0	2
TOTAL	4	4

Pescados, crustáceos, moluscos y derivados:

ZONA DE SALUD	CONTROLADO	NO CONTROLADO
Aldeanueva del Camino	0	1
Plasencia I	1	0
Plasencia II	3	0
TOTAL	4	1

Vegetales y derivados:

ZONA DE SALUD	CONTROLADO	NO CONTROLADO
Ahigal	5	2
Aldeanueva del Camino	5	2
Cabezuela del Valle	86	1
Casas del Castañar	29	1
Hervás	2	0
Jaraíz de la Vera	12	10
Mohedas de Granadilla	16	2
Montehermoso	12	1
Nuñomoral	1	0
Pinofranqueado	8	0
Plasencia III	0	1
Plasencia I	1	0
Plasencia II	7	8
Serradilla	1	0
TOTAL	185	28

PROGRAMA DE AUDITORÍAS R.G.S.E.A.A.:

ZONA DE SALUD	CONTROLADO	NO CONTROLADO
Ahigal	1	0
Aldeanueva del Camino	4	0
Cabezuela del Valle	1	0
Mohedas de Granadilla	1	0

ZONA DE SALUD	CONTROLADO	NO CONTROLADO
Plasencia II	2	1
Serradilla	2	0
TOTAL	11	1

PROGRAMAS DE TOMA DE MUESTRAS:

Plan Nacional de Investigación de residuos:

En cumplimiento del RD 1749/1998, la Dirección General de Salud Pública, como órgano que ostenta la vocalía de la Comisión Nacional del PNIR, ha establecido la Planificación General de la Campaña para la Comunidad Autónoma, determinando el número de muestras que se deben analizar para cada grupo de sustancias tanto en animales vivos (muestreo que gestiona la Consejería de Agricultura) como en productos alimenticios (muestreo gestionado por el SES).

ZONA DE SALUD	LUGAR	SUSTANCIA	MATRIZ	PROGRAMADAS	TOMADAS	POSITIVO
Jaraíz de la vera	Matadero	Organoclorados	Grasa avícola	37	37	0
		Antibióticos	Músculo avícola	37	37	0
	Almacén frigorífico	Antibióticos	Huevos	1	1	0
TOTAL				75	75	0

Micotoxinas:

Las micotoxinas son compuestos tóxicos producidos por determinados hongos que pueden crecer sobre los alimentos cuando se dan las condiciones idóneas. Su importancia radica en el hecho de que representan un riesgo serio para la salud humana y animal.

ZONA DE SALUD	MATRIZ	PROGRAMADAS	TOMADAS	POSITIVO
Ahigal	Mosto de uva	1	1	0
Aldeanueva del Camino	Frutos secos	1	1	0
	Pasta seca	1	1	0
	Pimentón	3	3	0
Casas del Castañar	Peras	1	1	0
	Frutos secos	1	1	0
	Higos secos	1	1	0
Jaraíz de la Vera	Pimentón	4	4	0
Mohedas de Granadilla	Frutos secos	1	1	0
Montehermoso	Pimentón	1	1	0
Nuñomoral	Galletas, magdalenas	1	1	0
Pinofranqueado	Cereales desayuno maíz	1	1	0
Plasencia III	Frutos secos (anacardos)	1	1	0
Plasencia II	Aceite refinado de maíz	1	0	0
	Pimentón	2	2	0

ZONA DE SALUD	MATRIZ	PROGRAMADAS	TOMADAS	POSITIVO
Serradilla	Aperitivo de maíz	1	0	0
	Cereales de desayuno	1	1	0
TOTAL		23	21	0

Metales pesados: Cadmio, Mercurio

Los metales pesados se encuentran en el medioambiente de forma natural raramente en estado puro, ya que suelen presentarse asociado a minerales.

Se liberan al medioambiente a través de procesos naturales como consecuencia de la actividad volcánica y la erosión de las rocas mediante la acción del agua y el viento. Sin embargo, también puede liberarse debido a la acción del hombre a través de numerosas actividades como la industria, la minería, la polución urbana (incineración de residuos sólidos), etc.

En el caso del mercurio una vez liberado, sufre una serie de transformaciones, se puede presentar en el medioambiente de distintas formas, siendo su forma orgánica (metilmercurio), la más tóxica y de mayor preocupación desde el punto de vista sanitario ya que, es la más común en la cadena alimentaria.

El cadmio supone un riesgo sanitario, porque ha sido clasificado como cancerígeno en humanos, se trata de un elemento que presenta numerosos efectos tóxicos, siendo la disfunción renal el principal efecto por una exposición prolongada.

ZONA DE SALUD	MATRIZ	PROGRAMADAS	TOMADAS	POSITIVO
Plasencia I	Acelgas (cadmio)	1	1	0
Plasencia II	Coliflor (cadmio)	1	1	0
	Atún (mercurio)	1	1	0
	Cazón (mercurio)	1	1	1
TOTAL		4	4	1

Nitratos en productos de origen vegetal:

La principal fuente exposición humana a nitratos, el consumo de verduras y hortalizas y en menor medida, el agua de bebida y otros alimentos. Algunas especies de vegetales acumulan los nitratos en sus partes verdes, como las lechugas y espinacas que, generalmente son las que presentan mayores concentraciones de nitratos. Estos compuestos también son usados en agricultura como fertilizantes y en el procesado de alimentos como aditivo alimentario autorizado.

La toxicidad de los nitratos viene determinada por su reducción a nitritos en el cuerpo humano que, en altas concentraciones pueden originar metahemoglobinemia, cuyo signo más característico es la cianosis.

ZONA DE SALUD	MATRIZ	PROGRAMADAS	TOMADAS	POSITIVO
Aldeanueva del Camino	Lechuga	1	1	0
Plasencia II	Acelgas	1	1	0
	Espinacas	1	1	0
	Repollo	1	1	0
Casas del Castañar	Lechuga	1	1	0

ZONA DE SALUD	MATRIZ	PROGRAMADAS	TOMADAS	POSITIVO
Jaraíz de la Vera	Espinacas	2	2	0
Plasencia III	Rúcula	1	1	0
	Espinacas	2	2	0
Plasencia I	Acelgas	1	1	0
	Repollo	1	1	0
TOTAL		13	13	0

Ingredientes tecnológicos:

Sórbico y benzoico:

Actualmente vienen regulados por el Reglamento (CE) N° 1333/2008 sobre aditivos alimentarios en el que se hace referencia a los ácidos sórbico y benzoico (y sus sales) autorizados para ser utilizados por industria alimentaria en determinados alimentos y bajo ciertas condiciones.

ZONA DE SALUD	MATRIZ	PROGRAMADAS	TOMADAS	POSITIVO
Mohedas de Granadilla	Chicles	1	1	0
Jaraíz de la Vera	Semiconserva pescado	1	1	0
Plasencia III	Ñoquis de patata	1	1	0
TOTAL		3	3	0

Sulfitos:

ZONA DE SALUD	MATRIZ	PROGRAMADAS	TOMADAS	POSITIVO
Jaraíz de la Vera	Vinagre	1	1	0
Plasencia II	Marisco	1	1	0
Plasencia I	Mostaza Dijon	1	1	0
Plasencia II	Vino	1	1	0
TOTAL		4	4	0

Nitratos/nitritos:

ZONA DE SALUD	MATRIZ	PROGRAMADAS	TOMADAS	POSITIVO
Aldeanueva del camino	Preparados de carne	2	2	0
	Productos cárnicos crudos curados	1	1	0
Cabezuela del Valle	Preparados de carne	1	1	0
Casas del Castañar	Masa de producto cárnico	1	1	0
Hervás	Preparados de carne	2	2	0
Jaraíz de la Vera	Masa de producto cárnico	1	1	0
Mohedas de Granadilla	Jamón, paleta, cecina	1	1	0
	Producto cárnico para untar	1	1	0
Montehermoso	Preparado de carne	1	1	0
	Producto cárnico para untar	1	1	0

ZONA DE SALUD	MATRIZ	PROGRAMADAS	TOMADAS	POSITIVO
Nuñomoral	Producto cárnico tratado por calor	1	1	0
	Jamón, paleta, cecina	1	1	0
Pinofranqueado	Producto cárnico tratado por calor	1	1	0
	Preparado de carne	1	1	0
	Masa de producto cárnico	1	1	0
Plasencia III	Producto cárnico para untar	1	1	0
Plasencia I	Producto cárnico para untar	1	1	0
Plasencia II	Pescado	2	2	0
	Pescados migradores	2	2	0
	Producto cárnico tratado por calor	1	1	0
TOTAL		26	26	0

Plaguicidas:

ZONA DE SALUD	MATRIZ	PROGRAMADAS	TOMADAS	POSITIVO
Cabezuela del Valle	Cerezas	1	1	0
Mohedas de Granadilla	Leche de vaca	1	1	0
Plasencia I	Cebada en grano	1	1	0
Plasencia II	Manzanas	1	1	0
TOTAL		4	4	0

Alérgenos / intolerancias:

Los operadores económicos son responsables de facilitar información alimentaria sobre la presencia en los alimentos de ingredientes que causan alergias e intolerancias, y de evitar su contaminación cruzada con alérgenos que estén presentes en otros productos. Para lograr un alto nivel de protección de la salud de los consumidores y garantizar su derecho a la información, las autoridades competentes deben velar que los consumidores estén debidamente informados respecto a los alimentos que consumen.

En la actualidad, las exigencias sobre la declaración de sustancias susceptibles de causar alergias e intolerancias vienen recogidas en el Reglamento (UE) n° 1169/2011 del Parlamento Europeo y del Consejo de 25 de octubre de 2011 sobre la información alimentaria facilitada al consumidor.

ZONA DE SALUD	ALÉRGENO	MATRÍZ	PROGRAMADAS	TOMADAS	POSITIVO
Ahigal	Leche	Bollería	1	1	0
Aldeanueva del Camino	huevo	Comidas	1	1	0
	Frutos secos	Espicias	1	1	0
Cabezuela del Valle	huevo	Comidas	1	1	0
	pescado	Comidas	1	1	0
Casas del Castañar	Gluten	galletas	1	1	0
Hervás	leche	Comidas	1	1	0
Jaraíz de la Vera	Frutos secos	Comidas	1	1	0
	Frutos secos	Espicias	1	1	0
	Huevo	Producto cárnico	1	1	0
Montehermoso	Leche	Comidas	1	1	0

ZONA DE SALUD	ALÉRGENO	MATRÍZ	PROGRAMADAS	TOMADAS	POSITIVO
	Frutos secos	Bollería	1	1	0
Pinofranqueado	gluten	Pasta	1	1	0
Plasencia III	Gluten	comidas	1	1	0
	Leche	Producto cárnico	1	1	0
	Marisco	Marisco	1	0	0
Plasencia I	Soja	Preparado carne	1	1	0
Plasencia II	Gluten	Comida	1	1	0
	soja	Comida	1	1	0
	soja	Producto cárnico	1	1	0
TOTAL			20	19	0

Peligros biológicos comidas preparadas:

Se realizan tomas de muestra de comidas preparadas sin tratamiento térmico y con tratamiento térmico para la determinación de Enterobacterias, Salmonella y Listeria monocitogenes, recuento de aerobios mesófilos y enterobacterias en placas de superficies para evaluar la limpieza y desinfección y toallitas de listeria en superficies para detectar la presencia de listeria en superficies tanto en contacto con los alimentos como superficies no en contacto.

ZONA DE SALUD	MATRIZ	PROGRAMADAS	TOMADAS	POSITIVO
Ahigal	Tratamiento térmico	1	1	0
	Sin tratamiento térmico	2	2	0
	Placa superficie	4	4	0
	Toallita listeria	1	1	0
Aldeanueva del Camino	Tratamiento térmico	1	1	0
	Sin tratamiento térmico	1	1	0
	Placa superficie	4	4	0
	Toallita listeria	1	1	0
Cabezuela del Valle	Tratamiento térmico	2	2	0
	Sin tratamiento térmico	1	1	0
	Placa superficie	4	3	0
	Toallita listeria	1	1	0
Casas del Castañar	Tratamiento térmico	1	1	0
	Sin tratamiento térmico	1	1	0
	Placa de superficie	2	2	0
	Toallita listeria	1	1	0
Hervás	Tratamiento térmico	1	1	0
	Sin tratamiento térmico	1	1	0
	Placa de superficie	3	3	0
Jaraíz de la Vera	Tratamiento térmico	1	1	0
	Sin tratamiento térmico	1	1	0
	Placa de superficie	1	1	0
	Toallita listeria	1	1	0

ZONA DE SALUD	MATRIZ	PROGRAMADAS	TOMADAS	POSITIVO
Mohedas	Tratamiento térmico	1	1	0
	Sin tratamiento térmico	1	1	0
	Placa de superficie	3	3	0
	Toallita listeria	1	1	0
Montehermoso	Tratamiento térmico	1	1	0
	Sin tratamiento térmico	1	1	0
	Placa de superficie	3	3	0
	Toallita listeria	1	1	0
Nuñomoral	Tratamiento térmico	1	1	0
	Sin tratamiento térmico	1	1	0
	Placa de superficie	3	3	0
	Toallita listeria	1	0	0
Pinofranqueado	Tratamiento térmico	1	1	0
	Sin tratamiento térmico	2	1	0
	Placa de superficie	6	6	0
	Toallita listeria	1	1	0
Plasencia III	Tratamiento térmico	1	1	0
	Sin tratamiento térmico	1	1	0
	Tto. Térmico hospital	7	6	0
	Sin Tto. Térmico hospital	8	7	0
	Placa superficie hospital	17	15	0
	Toallita listeria hospital	1	1	0
Plasencia I	Tratamiento térmico	1	1	0
	Sin tratamiento térmico	1	1	0
	Tto. Térmico hospital	1	1	0
	Placa superficie	3	3	0
	Placa superficie hospital	4	4	0
Plasencia II	Tratamiento térmico	1	1	0
	Sin tratamiento	1	1	0
	Tto. Térmico hospital	4	4	0
	Sin Tto. Térmico hospital	4	4	0
	Placa superficie	3	3	0
	Placa superficie hospital	11	11	0
	Toallita listeria Hospital	1	1	0
Serradilla	Tratamiento térmico	1	1	0
	Sin tratamiento	1	1	0
	Placa superficie	3	3	0
	Toallita listeria	1	1	0
TOTAL		141	135	0

Higiene de procesos en quesos y canales de aves:

El Reglamento 2073/2005, relativo a los criterios microbiológicos aplicables a los productos alimenticios, define criterio de higiene de los procesos como aquel criterio que indica el funcionamiento aceptable del proceso de producción. Este criterio, que no es aplicable a los productos comercializados, establece un

valor de contaminación indicativo por encima del cual se requieren medidas correctoras para mantener la higiene del proceso conforme a la legislación alimentaria.

En canales de aves se toman muestras para la determinación de Salmonella y Campylobacter con el fin de evaluar la higiene del sacrificio y las medidas de bioseguridad en explotaciones.

En el caso de quesos frescos a base de leche pasteurizada se analiza Escherichia Coli y Estafilococos coagulasa positivos para valorar la higiene de la producción. En quesos curados a base de leche cruda para evaluar la higiene se determina Estafilococos coagulasa positivo.

ZONA DE SALUD	MATRIZ	PROGRAMADAS	TOMADAS	POSITIVO
Aldeanueva del camino	Queso madurado	1	1	0
Cabezuela del Valle	Queso fresco leche pasteurizada	2	2	0
	Queso madurado	1	1	0
Jaraíz de la Vera	Queso fresco leche pasteurizada	3	3	1
	Canal ave	14	14	0
Plasencia II	Queso fresco leche pasteurizada	3	3	0
TOTAL		24	24	0

Criterios seguridad alimentaria:

El Reglamento 2073/2005 de la Comisión, relativo a los criterios microbiológicos aplicables a los productos alimenticios, define criterio microbiológico aquel que determina la aceptabilidad de un producto, un lote de productos alimenticios o un proceso, basándose en la ausencia, presencia, o número de microorganismos, y/o en la cantidad de sus toxinas/metabolitos, por unidad o unidades de masa, volumen, superficie o lote. Entendiéndose por microorganismos las bacterias, virus, hongos, algas, parásitos, así como sus toxinas y metabolitos.

Los microorganismos a investigar son Salmonella y Listeria monocytogenes.

ZONA DE SALUD	MATRIZ	PROGRAMADAS	TOMADAS	POSITIVO
Ahigal	Productos cárnicos	1	1	0
Aldeanueva del camino	Carne picada	1	1	0
	Queso curado	1	1	0
Hervás	Alimento listo consumo dietéticos	1	1	0
Jaraíz de la vera	Queso curado	2	1	0
Mohedas de Granadilla	Pan de molde	1	1	0
Pinofrankeado	Producto cárnico crudo curado	2	2	0
Plasencia III	Carne picada preparado cárnico	1	1	0
	Comida envasada sin tratamiento	1	1	0
	Frutas hortalizas listas consumo	1	1	0
	Verduras congeladas	1	0	0
Plasencia I	Comida envasada con tratamiento	1	0	0
	Preparado carne	1	0	0
	Semilla germinada	1	0	0

ZONA DE SALUD	MATRIZ	PROGRAMADAS	TOMADAS	POSITIVO
Plasencia II	Carne picada aves	1	1	0
	Tartar	2	2	0
	Producto cárnico de carne aves	1	1	0
	Producto cárnico tratado calor lochas	1	0	0
	Verduras congeladas	1	0	0
	Zumo fruta no pasteurizado	1	1	0
Serradilla	Pan de molde	1	1	0
TOTAL		25	19	0

Programa anisakis:

ZONA DE SALUD	MATRIZ	PROGRAMADAS	TOMADAS	POSITIVO
Jaraíz de la Vera	pescado	2	2	1
Cabezuela del Valle	Pescado	1	1	0
Nuñomoral	Producto elaborado pescado crudo	1	1	0
Hervás	Pescado	1	1	0
Aldeanueva del Camino	Pescado	1	1	0
Pinofranqueado	Producto elaborado pescado crudo	1	1	0
Plasencia III	Producto elaborado pescado crudo	1	1	0
Plasencia I	Producto elaborado pescado crudo	2	2	0
	Pescado	1	0	0
TOTAL		11	10	1

PROGRAMA EN MATADERO (INCLUIDO BIENESTAR ANIMAL)

	Nº	Positivos
Controles en matadero	3	1
controles medios de transporte	5	3
controles insuficiente bienestar en explotación	348	95

ZOONOSIS:

La salud animal es un pilar fundamental para prevenir problemas de salud pública, es por ello por lo que la vigilancia de la salud animal es una actuación básica para preservarla.

El veterinario juega un papel fundamental en la prevención de enfermedades humanas procedentes de los animales.

Casi dos tercios del total de las enfermedades transmisibles humanas son zoonóticas, tres de cada cuatro enfermedades emergentes humanas son también zoonóticas, el 80% de los patógenos animales tiene más de un hospedador y el 80% de los agentes que tienen uso potencial como armas biológicas son patógenos de origen animal, sin olvidar que las zoonosis alimentarias son las que reciben más atención y la razón de ser de muchas de las actividades de la seguridad alimentaria (encefalopatías espongiiformes, salmonelosis, campylobacteriosis, listeriosis, triquinelosis).

Por todo lo anterior se justifican las distintas actuaciones en materia de zoonosis realizadas por los Servicios Veterinarios.

Actividades cinegéticas:

Las actuaciones de los Servicios Veterinarios Oficiales en actividades cinegéticas van encaminadas a garantizar la aptitud de las carnes que se ponen a disposición del consumidor bien en régimen de autoconsumo bien cuando van destinadas las carnes a salas de tratamiento de caza.

Incluye las siguientes actuaciones:

- Inspección sanitaria de las piezas.
- Consumo doméstico: toma de muestra y determinación de triquina.
- Control de los medios de transporte.
- Marcado de las piezas incluido los decomisos.
- Control de la eliminación de los subproductos generados.
- Emisión de los correspondientes certificados sanitarios.
- Precintado de los trofeos de caza y emisión del documento de traslado

ZONA DE SALUD	Nº ACTIVIDADES CINEGÉTICAS	JABAÍES ABATIDOS	CÉRVIDOS ABATIDOS
Ahigal	2	10	0
Aldeanueva del Camino	14	126	219
Cabezuela del Valle	14	49	19
Casas del Castañar	0	0	0
Hervás	3	11	0
Jaraíz de la Vera	17	213	17
Mohedas de Granadilla	2	21	46
Montehermoso	4	79	2
Nuñomoral	3	3	14
Pinofrankeado	20	122	93
Plasencia III	9	93	1
Plasencia I	2	5	0
Plasencia II	17	124	321
Serradilla	53	496	1598
TOTAL	160	1.352	2.330

Decomiso total:

ZONA DE SALUD	DECOMISO TBC JABALÍ	DECOMISO TBC CERVIDO	DECOMISO TRIQUINA
Ahigal	0	3	0
Aldeanueva del Camino	11	0	0
Cabezuela del Valle	2	0	1
Casas del Castañar	0	0	0
Hervás	1	0	0
Jaraíz de la Vera	9	0	0
Mohedas de Granadilla	6	0	0
Montehermoso	11	0	0
Nuñomoral	0	0	1
Pinofrankeado	0	0	1
Plasencia III	8	0	0
Plasencia I	1	0	0

ZONA DE SALUD	DECOMISO TBC JABALÍ	DECOMISO TBC CERVIDO	DECOMISO TRIQUINA
Plasencia II	16	4	0
Serradilla	103	28	0
TOTAL	168	35	3

Decomiso parcial:

DECOMISO PARCIAL	JABAÍES INSPECCIONADOS	CÉRVIDOS INSPECCIONADOS	Nº POSITIVOS JABALÍES	Nº POSITIVOS CÉRVIDOS
Ascaridiosis	1.352	2.330	2	1
Otras parasitosis no gral	1.352	2.330	1	0
Procesos neumónicos	1.352	2.330	0	3

Rabia:

Se trata de una de las zoonosis más importantes, y por ello es un serio problema de Salud Pública debido a la gravedad clínica.

En el control y erradicación de esta enfermedad como en el resto de las zoonosis el Veterinario Oficial juega un papel fundamental y decisivo.

Las actuaciones en materia de control de rabia vienen definidas en el Plan Nacional de contingencia de control de rabia en animales domésticos:

- Colaborar con los Ayuntamientos en el censado de los animales domésticos.
- Puesta en observación de animales agresores.
- Cumplimentar ficha epidemiológica.
- Control documental del pasaporte del animal (obligación de vacunar en Extremadura a perros anualmente).
- Gestión del envío de muestras al Laboratorio de Salud Pública de Badajoz y de ahí al Centro Nacional de Microbiología (Instituto de Salud Carlos III).

	Nº agresiones
Ahigal	1
Cabezuela	0
Mohedas	10
Casas	0
Hervás	8
Jaraíz	0
Montehermoso	12
Aldeanueva	6
Nuñomoral	4
Pinofranqueado	11
Plasencia I	5
Plasencia II	7
Plasencia III	12
Serradilla	0
TOTAL	76

	Nº agresiones
Canina	70
Felina	4
Roedor	0
Murciélago	0
Zorro	0
Otros	2

Hidatidosis:

Desparasitación perros de ganado, de caza y de compañía:

ZONA DE SALUD	GANADO	CAZA	COMPAÑÍA	TOTAL
Ahigal	0	395	143	538
Aldeanueva del Camino	70	940	596	1606
Cabezuela del Valle	14	229	56	299
Casas del Castañar	6	77	5	88
Hervás	12	549	176	737
Jaraíz de la Vera	1	121	51	173
Mohedas de Granadilla	5	121	150	276
Montehermoso	9	162	128	299
Nuñomoral	1	263	33	297
Pinofranqueado	33	333	288	654
Plasencia I	4	224	79	307
Plasencia II	134	208	175	517
Plasencia III	10	177	103	290
Serradilla	78	413	79	570
TOTAL	377	4.212	2.062	6.651

Sacrificio matadero de pollos broilers:

MESES	ANIMALES SACRIFICADOS Y CONTROLADOS
Enero	2.180.300
Febrero	2.188.229
Marzo	2.673.966
Abril	2.298.385
Mayo	2.545.645
Junio	2.498.049
Julio	2.419.973
Agosto	2.327.097
Septiembre	2.524.908
Octubre	2.426.343

MESES	ANIMALES SACRIFICADOS Y CONTROLADOS
Noviembre	2.517.940
Diciembre	2.308.675
TOTAL	28.909.510

ATENCIÓN VETERINARIA CONTINUADA:

La Atención Veterinaria Continuada, permite realizar el control oficial de las actividades de la Veterinaria de Salud Pública durante todos los días del año.

Las actividades realizadas por los Servicios Veterinarios Oficiales durante la jornada de tarde, y guardia de presencia física, en un principio son una prolongación de las actividades realizadas durante la jornada matinal, si bien existen una serie de actividades a demanda que necesariamente han de ser realizadas durante la tarde, tales como actividades cinegéticas, sacrificios en mataderos durante determinadas épocas, matanzas domiciliarias así como otras que requieren urgencia, tales como actuaciones ante alertas alimentarias o brotes de origen alimentario.

Resumiendo, las actividades que desarrollan los S.V.O. son las siguiente:

- Actuaciones en actividades cinegéticas: inspección post mortem de canales, declaración de aptitud bien para el transporte bien para el consumo, precintado de canales, precintado de trofeos, precintado de decomisos, emisión de certificados y control de la destrucción de subproductos.
- Actuaciones ante zoonosis: control de brucelosis en establecimientos, puesta en observación de animales agresores, así como seguimiento, finalización y toma de muestras en caso necesario.
- Alertas alimentarias: evaluación del riesgo de alertas alimentarias recibidas, visita de inspección a establecimientos alimentarios, inmovilización en caso necesario, control de la retirada, etc...
- Educación para la salud: actuaciones de educación tanto a población general como a manipuladores de alimentos, organizando, impartiendo cursos y charlas de e.d.s. así como evaluación de las mismas. También se realizan auditorías tanto de cursos impartidos por empresas privadas de formación de manipuladores de alimentos.
- Actuaciones en matadero: A demanda del operador alimentario.
- Control oficial en industrias alimentarias, comercio minorista y establecimientos de comidas preparadas con el fin de garantizar la seguridad alimentaria de lunes a viernes en jornada de tarde y mañana. Las actividades incluyen preparación de las actuaciones, inspección, auditoría, verificación, toma de decisiones, emisión de informes, etc.
- Actuaciones ante brotes de origen alimentario: interviniendo en la visita de inspección al establecimiento, toma de muestras, encuestas de manipuladores, investigación del posible origen de la toxiinfección, etc.
- Matanzas domiciliarias: A demanda de la población: Inspección post mortem, toma de muestras y análisis triquinoscópico, control de la destrucción de decomisos y subproductos, emisión de certificados.
- Toma de muestras: Realizar toma de muestras en establecimientos alimentarios conforme a los programas de control oficial.
- Otros: Estudio de documentación, legislación, elaboración de informes, escritos, trabajos administrativos, etc...

	Nº
Guardias de presencia física / programadas y a de manda	294
Actividades cinegéticas celebradas	137
Veterinarios nombrados para actividades cinegéticas	137
Jabalíes inspeccionado	1352
Cérvidos inspeccionados	2330
Promedio de piezas inspeccionadas por veterinario	27
Veterinarios nombrados para digestión artificial	34

	Nº
jabalíes reconocidos mediante digestión artificial	298
Promedio jabalíes reconocidos mediante digestión artificial por Veterinario	9
Actuaciones control oficial	84
Actuaciones control oficial en comercio al por menor	14
Actuaciones control oficial comidas preparadas	65
Actuaciones control oficial industrias alimentarias	3
Actuaciones control oficial establecimientos no permanentes	2
Guardias veterinario matadero aves	41

7.1.2.- Seguridad ambiental

SEGURIDAD AMBIENTAL VIGILANCIA Y CONTROL DE AGUAS DE CONSUMO (ACH)

El agua es un elemento imprescindible para cualquier ser vivo. Para que el ser humano disponga de agua apta para el consumo, es necesario llevar a cabo una serie de controles y tratamientos que garanticen la eliminación de cualquier riesgo de tipo físico, químico y/o microbiológico.

Aguas de consumo humano Área de Plasencia	
Nº de CAPTACIONES de ACH	161
Nº de pozos de abastecimiento	43
Nº de embalses o presas	112
Otras captaciones	6
ETAP (Estación Depuradora de Agua Potable)	33
UMT (Unidad Mínima de Tratamiento)	65
Depósitos de almacenamiento o distribución	51
Depósitos intermedios de almacenamiento	4
Redes de distribución de ACH	123

Vigilancia y control de aguas de consumo	
Nº Inspecciones realizadas a las zonas de abastecimiento	103
Nº de tomas de muestras	260
Nº de Análisis secuenciales	191
Nº de Análisis secuenciales que generaron acciones correctoras	48
Nº de Análisis THMs (Trihalometanos)	2
Nº de Análisis THMs que generaron acciones correctoras	0
Nº de Análisis de plaguicidas en ACH	8
Nº de Análisis de plaguicidas que generaron acciones correctoras	0
Nº Informes Sanitarios sobre proyectos previa puesta en funcionamiento de infraestructuras de ACH	1

Calificación sanitaria abastecimiento	
Satisfactoria	36
Aceptable	157
Deficiente	7

VIGILANCIA Y CONTROL DE AGUAS DE BAÑO CONTINENTALES

Como consecuencia de vertidos de aguas residuales sin depurar, con alto contenido en microorganismo patógenos y otros contaminantes que puedan afectar a zonas de alto valor ecológico o recreativo, ocasionando graves problemas tanto medioambientales como sanitarios, se hace necesario realizar actuaciones precisas para el control sanitario de la calidad de las aguas y zonas de baño, a fin de minimizar cualquier riesgo que se derive del uso de dichas zonas.

Aguas de baño continentales	
Zonas de baño:	14
Nº de Inspecciones	141
Nº de muestras para analítica	18
Nº de comunicaciones a los ayuntamientos por eficiencias	8

VIGILANCIA Y CONTROL DE PISCINAS DE USO COLECTIVO

El agua de las piscinas puede constituirse en transmisor de peligros de índole microbiológica, química o física. Ante estos riesgos es necesario llevar a cabo un control de los contaminantes que influyan en la calidad del agua y en las condiciones higiénico-sanitarias de las instalaciones e las piscinas.

Piscinas de uso colectivo	
Nº de piscinas sujetas a control oficial	121
Piscinas controladas	121
Auditorías realizadas	246
Piscinas con deficiencias estructurales o de funcionamiento sin implicación en el agua del vaso	38
Piscinas con deficiencias estructurales o de funcionamiento con implicación en la calidad del agua del vaso	27
Nº de propuestas de expediente sancionador	1

Analítica de agua de piscinas de uso colectivo	
Analíticas de control oficial farmacéuticos EAP	
Nº de muestras	35
Analíticas oficiales conformes	28
Analíticas oficiales con deficiencias Físicoquímicas	7
Analíticas oficiales con deficiencias microbiológicas	0

Supervisión de Analíticas de Autocontrol de piscinas	
Analíticas conformes	409
Analíticas conformes	301
Analíticas con deficiencias Físicoquímicas	88
Analíticas con deficiencias microbiológicas	16
Analíticas con deficiencias Físicoquímicas y microbiológicas	10

PREVENCIÓN Y CONTROL DE LA LEGIONELOSIS

La legionelosis es una enfermedad bacteriana de origen ambiental, que puede estar asociada a varios tipos de instalaciones que utilizan agua en su funcionamiento. Para su prevención es fundamental el control de la aplicación de medidas de prevención sanitaria, como es el mantenimiento higiénico-sanitario de dichas instalaciones, que garantice la ausencia de la bacteria.

Instalaciones de riesgo	
Torres de refrigeración	11
Condensadores evaporativos	16
Acumuladores de agua caliente sanitaria con circuito de retorno	123
Otras instalaciones de riesgo (jacuzzi, hidromasajes, spas, etc.)	13

Equipos de enfriamiento evaporativos	
Pulverización mediante boquillas o microclimas	4
Instalaciones inspeccionadas	0
Ventiladores con nebulizador	1
Medidas correctoras propuestas	0

Actuaciones de prevención y control	
Nº de inspecciones instalaciones de riesgo	172
Muestras analíticas oficiales	22
Resultados positivos	3
Medidas correctoras propuestas	3
Nº de muestras relacionadas con casos 1	2
Casos humanos declarados por sistema EDO	0

SALUD COMUNITARIA POLICÍA SANITARIA MORTUORIA

En relación con las prácticas sanitarias sobre cadáveres, traslados de cadáveres, condiciones técnico-sanitarias de las empresas funerarias, normas sanitarias de cementerios y la función inspectora sanitaria, que comprende la Policía Sanitaria Mortuoria, se han realizado las siguientes actuaciones:

Policía sanitaria mortuoria	
Autorizaciones exhumación y traslado de cadáveres	15
Establecimientos funerarios autorizados	54
Inspecciones para autorización de establecimientos funerarios	54

INSPECCIONES E INFORMES SANITARIOS. OTRAS ACTUACIONES

Inspecciones e informes sanitarios	
Autorizaciones de Establecimientos y Centros Sanitarios	40
Inspecciones para autorización de Centros y Establecimientos Sanitarios	40
Inspecciones tramitaciones de Vehículos sanitarios	145
Denuncias establecimientos sanitarios	0
Informes Sanitarios Ayuntamiento	0

ORDENACIÓN FARMACÉUTICA OFICINAS DE FARMACIA

Actuaciones administrativas en oficinas de farmacia	
Cambios de Titularidad de Oficinas de Farmacia	1
Modificación de local de Oficinas de Farmacia	0
Traslado de oficinas de farmacia	2
Depósitos de medicamentos vinculados a oficinas de farmacia	9
Reclamaciones - Denuncias	0
Inspecciones de control de deficiencias	0

CAMPAÑA DE CONTROL DE CALIDAD DE MEDICAMENTOS

Depósitos de medicamentos	
Nº de almacenes farmacéuticos visitados	1
Nº de muestras tomadas	0

Medicamentos Veterinarios

Medicamentos veterinarios	
Inspecciones a comerciales medicamentos veterinarios detallistas	3

FORMULACIÓN MAGISTRAL

La formulación magistral tiene por objeto la elaboración de medicamentos destinados a un paciente individualizado, para cumplimentar expresamente una prescripción facultativa detallada de las sustancias medicinales que incluye.

Formulación magistral	
Nº de Oficinas de farmacia y servicios farmacéuticos con autorización para la elaboración de Fórmulas Magistrales y Preparados Oficinales	16
Revalidaciones de autorización de farmacia para elaboración de fórmulas magistrales	1

PRODUCTOS SANITARIOS A MEDIDA

Productos sanitarios a medida	
Nº de Establecimientos de Prótesis Dentales	3
Denuncias	0
Nº de Establecimientos de Ortopedia	2
Revalidaciones de licencia de funcionamiento	1

CENTROS DE DECORACIÓN CORPORAL

Centros de decoración corporal	
Nº de Establecimientos dedicados a la práctica del tatuaje, micropigmentación, piercing u otras técnicas similares.	15
Nº de nuevas autorizaciones	1
Inmovilizaciones de tintas	0
Propuestas de expediente sancionador	0

ESTABLECIMIENTOS Y SERVICIOS PLAGUICIDAS

Al objeto de evitar problemas asociados con la manipulación y aplicación incorrecta de plaguicidas y biocidas, se llevan a cabo actividades de vigilancia y control de estos establecimientos y servicios, comprobando el cumplimiento de las condiciones técnico-sanitarias establecidas reglamentariamente.

Vigilancia y control de establecimientos y servicios plaguicidas	
Nº de establecimientos	12
Solicitudes de inscripción en el ROESP	0
Ampliación de actividad	0
Renovación	0
Denuncias	0

SEGURIDAD QUÍMICA

Los productos químicos están presentes en cualquiera de las áreas de intervención en Salud Pública, desde la industria alimentaria hasta los productos de uso doméstico pasando por medicamentos, cosméticos, aguas de consumo, piscinas, productos de prevención de Legionela. Así la principal tarea en seguridad química es garantizar a corto y largo plazo, la protección de la salud de las personas y del medio ambiente ante la exposición a productos químicos en cualquiera de sus fases de fabricación, almacenamiento, transporte, comercialización, uso y eliminación.

Establecimientos de productos químicos	
Nº de establecimientos de almacenamiento, distribución y o venta de productos químicos	375
N.º programa control biocidas (hipocloritos)	-

7.1.3.- Vigilancia epidemiológica

REGISTRO DE CANCER POBLACIONAL

En la mayoría de los países occidentales, el cáncer ocupa una de las tres primeras causas de muerte, lo que supone uno de los más importantes problemas de Salud Pública.

El Sistema de Información sobre Cáncer de Base Poblacional (SICaP) de Extremadura tiene como objetivo básico valorar la dimensión del Cáncer mediante el conocimiento de su incidencia anual en Extremadura. Este sistema de información viene definido como la entidad encargada de recoger, almacenar, analizar e interpretar los datos de manera continua y sistemática sobre las personas con cáncer en Extremadura, con la finalidad de caracterizar, comparar, ayudar a valorar y controlar el impacto de los procesos malignos en la Comunidad.

A continuación, se muestra el número de tumores registrados por mes y año.

REGISTRO CANCER POBLACIONAL		
	2019	2020
ENERO	91	135
FEBRERO	104	132
MARZO	98	117
ABRIL	59	38
MAYO	128	84
JUNIO	88	117
JULIO	98	102
AGOSTO	96	81
SEPTIEMBRE	86	63
OCTUBRE	134	102
NOVIEMBRE	128	113
DICIEMBRE	104	117
TOTAL	3.233	3.221

ENFERMEDADES DE DECLARACIÓN OBLIGATORIA

El sistema de vigilancia está orientado a la prevención y control de las enfermedades transmisibles, organizándose como un sistema de información orientado a la intervención en Salud Pública, inmediata o diferida, frente a las enfermedades vigiladas.

Se consideran enfermedades de declaración obligatoria a todas las que ostenten tal condición según la normativa vigente en cada momento, así como los brotes epidémicos y las situaciones de alerta o alarma en Salud Pública.

Se considera caso declarable de EDO a los casos nuevos (incidentes) de estas enfermedades, que sean atendidos y/o diagnosticados por un médico, independientemente de su confirmación diagnóstica o no, debiendo declararse de forma general bajo la simple sospecha sin esperar a dicha confirmación, salvo cuando se indique lo contrario.

También se consideran como de declaración obligatoria los brotes epidémicos y las situaciones de alerta, alarma o emergencia en Salud Pública. A estos efectos, se considera brote epidémico, y debe notificarse de forma urgente, a la presencia de dos o más casos de la misma enfermedad con relación epidemiológica entre ellos, independientemente de su etiología, infecciosa o no, así como la aparición de un solo caso de cualquier enfermedad nueva o no habitual en la zona

ENFERMEDADES DE DECLARACIÓN OBLIGATORIA (EDOs)	
1. Botulismo	0
2. Brucelosis	0
3. Campilobacteriosis	6
4. Carbunco	0
5. Cólera	0
6. Criptosporidiosis	0
7. Dengue	0
8. Difteria	0
9. Encefalitis transmitida por garrapatas	0
10. Encefalitis espongiiforme (incluye vECJ)	0
11. Enf. invasora de Haemophilus influenzae	1
12. Enf. meningocócica	0
13. Enf. neumocócica invasora	0
14. Enf. por virus Chikungunya	0
15. Fiebre amarilla	0
16. Fiebre del Nilo Occidental	0
17. Fiebre exantemática mediterránea	0
18. Fiebre Q	2
19. Fiebre recurrente transmitida por garrapatas	0
20. Fiebre tifoidea/paratifoidea	0
21. Fiebres hemorrágicas víricas	0
22. Giardiasis	2
23. Gripe caso grave	39

ENFERMEDADES DE DECLARACIÓN OBLIGATORIA (EDOs)	
24. Hepatitis A	0
25. Hepatitis B	0
26. Hepatitis C	1
27. Herpes zoster	5
28. Hidatidosis	0
29. Infección por Chlamydia trachomatis	0
30. Infección por E. coli	4
31. Infección gonocócica	1
32. VIH/SIDA	0
33. Legionelosis	3
34. Leishmaniasis	0
35. Lepra	0
36. Leptospirosis	0
37. Linfogranuloma venéreo	0
38. Listeriosis	0
39. Paludismo	0
40. Parotiditis	7
41. Peste	0
42. Poliomielitis/PFA < 15 años	0
43. Rabia	0
44. Rubeola	0
45. Rubeola congénita	0
46. Salmonelosis	35
47. Sarampión	0
48. SARS	0
49. Shigellosis	0
50. Sífilis	4
51. Sífilis congénita	0
52. Tétanos/tétanos neonatal	0
53. Tos ferina	0
54. Toxoplasmosis congénita	0
55. Triquinosis	0
56. Tuberculosis	2
57. Tularemia	0
58. Varicela	5
59. Viruela	0
60. Yersiniosis	0
61. Zika	0
62. Coronavirus SARS-Cov-2	16.612
63. Monkeypox	0

	BROTOS	AFECTADOS
Salmonella	1	3
E. coli toxina shiga	1	3
Sars-Cov-2	62	1.071

VACUNACIÓN INTERNACIONAL

El constante aumento de viajeros internacionales provoca que un importante volumen de personas esté en contacto con enfermedades infecciosas diferentes a las de su entorno habitual, lo que puede suponer un riesgo para la salud.

En el Centro de Vacunación Internacional se realiza:

- Consulta Médica: Historia clínica personal y vacunal previa, valoración completa de los riesgos sanitarios implicados con el viaje, vacunaciones obligatorias y recomendables, así como regímenes preventivos o profilaxis antipalúdica correspondiente en relación al tipo de viaje.
- Consulta de Enfermería: Administración de las vacunas prescritas por el médico, consejos sanitarios pertinentes y expedición del Certificado Internacional de Vacunación.”

ACTIVIDAD VACUNACIÓN INTERNACIONAL	
Viajeros Atendidos	210
Consultas Telefónicas	210
Vacunaciones administradas (A)	233
Vacunaciones recomendadas (R)	217
Prevención Paludismo	77
Tratamiento Emergencia Paludismo	0

VACUNA	VACUNAS RECOMENDADAS	VACUNAS RECOMENDADAS Y ADMINISTRADAS
CÓLERA ORAL	6	0
ENCEFALITIS JAPONESA	1	3
ENCEFALITIS TRANSMITIDA POR GARRAPATAS*	0	5
FIEBRE AMARILLA	4	73
FIEBRE TIFOIDEA ORAL	171	0
FIEBRE TIFOIDEA INYECTABLE	0	0
HEPATITIS A	23	124
HEPATITIS B	0	2
HEPATITIS A Y B	0	0
INMUNOGLOBULINA	0	0
MENINGITIS A+C+W+Y	0	17
MENINGITIS B	0	0

VACUNA	VACUNAS RECOMENDADAS	VACUNAS RECOMENDADAS Y ADMINISTRADAS
MENINGITIS C	0	0
NEUMOCOCO	0	0
PAPILOMA VIRUS	0	0
POLIO INYEC.	0	0
RABIA	0	3
TUBERCULOSIS	0	0
TRIPLE VÍRICA (TV)	0	0
TV+ VARICELA	0	0
TÉTANOS-DIFTERIA	0	6
TÉTANOS-DIFTERIA-PERTUSSIS/TOSFERINA	0	0
VARICELA	0	0
COVID-19	13	0
TOTAL	218	233

VIGILANCIA Y CONTROL COVID-19

VIGILANCIA Y CONTROL COVID-19	
Casos positivos detectados	16.612
Pruebas diagnósticas PCR realizadas	17.382
Pruebas diagnósticas Ag realizadas	44.772
TOTAL PRUEBAS REALIZADAS	62.154

BROTOS COVID-19	
Total brotes epidemiológicos COVID	62
Nº casos	1.071
Nº de contactos	1.908
Nº personas seguidas	2.979
Nº casos hospitalizados (incluido UCI)	47
Nº casos UCI	26
Nº casos fallecidos	25

PRIMOVACUNACIÓN COVID-19		
ZONA	PAUTA COMPLETA	UN SOLA DOSIS
AHIGAL	2.835	463
ALDEANUEVA DEL CAMINO	3.945	871
CABEZUELA DEL VALLE	5.906	1.446

PRIMOVACUNACIÓN COVID-19		
ZONA	PAUTA COMPLETA	UN SOLA DOSIS
CASAS DEL CASTAÑAR	3.647	732
HERVAS	4.114	1.149
JARAZ DE LA VERA	10.010	2.667
MOHEDAS DE GRANADILLA	2.672	560
MONTEHERMOSO	7.962	1.815
NUÑOMORAL	1.669	345
PINOFRANQUEADO	2.365	610
PLASENCIA - LA DATA	15.474	3.822
PLASENCIA - LUIS DE TORO	14.511	3.545
PLASENCIA - SAN MIGUEL	13.736	3.247
SERRADILLA	2.313	399
Total general	91.159	21.671

7.2.- Actividad asistencial: equipos de atención primaria, unidades de apoyo y unidades transversales

7.2.1.- Equipos de atención primaria

Medicina de familia

Número de consulta	756.059
Atendidos en el centro	746.860
Consulta demanda	522.783
Consulta administrativa	193.358
Consulta conc. / prog.....	30.719
Atendidos domicilio.....	9.209
Presión asistencial	30,93
Frecuentación	8,03

Pediatría

Número de consultas	71.124
Atendidos en centro.....	71.067
Consulta demanda	51.752
Consulta administrativa	9.304
Consulta conc. / prog.....	10.011
Atendidos domicilio.....	57
Presión asistencial	23,21
Frecuentación	7,03

Derivaciones al segundo nivel asistencial29.507

Enfermería

Número de consultas	399.778
Atendidos en el centro	384.394
Consulta demanda	226.352
Consulta programada	142.016
Consulta por otras causas	16.026
Atendidos en domicilio	15.384
En domicilio programado	14.792
En domicilio por otras causas	592
Presión asistencial	19,89
Frecuentación	4,57
Total de usuarios de A.P. en extracción periférica	79.472

Atención continuada

	<u>Usuarios</u>	<u>Usuarios/día</u>
Actividad interviene facultativo exclusivamente		
Usuarios atendidos centro	96.680	264,88
Usuarios atendidos domicilio	4.255	11,66
Actividad interviene enfermería exclusivamente		
Usuarios atendidos centro	32.876	90,07
Usuarios atendidos domicilio	1.412	3,87
Actividad interviene facultativo y enfermería conjuntamente		
Usuarios atendidos centro	7.271	19,92
Usuarios atendidos domicilio	818	2,24

7.2.2.- Unidades de apoyo

Matronas

Número usuarios atendidos en centros salud	20.097
Número usuarios atendidos en domicilio	2
Número sesiones de Educación para la salud	427

Unidades de fisioterapia

Número total de sesiones (individual + grupos)	30.952
Nº total de usuarios que inician ttº procedente de A.P.	1.762
Nº total de usuarios que inician ttº procedente de Hospital	1.000
Lista de espera: nº días espera para inicio ttº (media)	102

Unidades de salud bucodental

Nº total consultas atendidas por demanda presencial odontológica	1.013
Nº total consultas atendidas por demanda telefónica odontológica	332

7.2.3.- Unidades transversales

7.2.3.1.- Centros de orientación y planificación familiar (COPF)

Plasencia I

Medicina	<u>Usuarios</u>	<u>Días</u>	<u>Usuarios/día</u>
Nuevas.....	516	174	2,97
Revisiones	1.745	174	10,03
Totales.....	2.261	174	13,00

Enfermería	<u>Usuarios</u>	<u>Días</u>	<u>Usuarios/día</u>
Nuevas.....	479	183	2,62
Revisiones	1.001	183	5,47
Totales.....	1.480	183	8,09

Jaraíz de la Vera

Medicina	<u>Usuarios</u>	<u>Días</u>	<u>Usuarios/día</u>
Nuevas.....	129	252	0,51
Revisiones	480	252	1,90
Totales.....	609	252	2,41

Enfermería	<u>Usuarios</u>	<u>Días</u>	<u>Usuarios/día</u>
Nuevas.....	129	252	0,51
Revisiones	362	252	1,44
Totales.....	491	252	1,95

Plasencia II

Medicina	<u>Usuarios</u>	<u>Días</u>	<u>Usuarios/día</u>
Nuevas.....	369	252	1,46
Revisiones	848	252	3,37
Totales.....	1.217	252	4,83

Enfermería	<u>Usuarios</u>	<u>Días</u>	<u>Usuarios/día</u>
Nuevas.....	277	252	1,10
Revisiones	647	252	2,57
Totales.....	924	252	3,67

7.3.- Actividad asistencial: atención especializada

7.3.1.- Indicadores de actividad (2022)

- Camas en funcionamiento244
- Quirófanos en funcionamiento9
- Frecuentación hospitalización (por mil habitantes)102,85
- Frecuentación de consultas (por mil habitantes)1.725,95
- Estancias59.054
- Estancia media5,50
- Índice de ocupación66,31
- Índice de rotación43,99
- % Ingresos programados25,60
- Presión de urgencias. En hospitalización74,40
- % Urgencias ingresadas desde servicio de urgencias18,45
- Urgencias / día109,19
- Intervenciones quirúrgicas urgentes / día2,20
- Relación consultas sucesivas / nuevas2,58
- Partos / día1,52

7.3.2.- GRDs más frecuentes

GRDs actividad hospitalización

GRD	Tipo GRD	Altas Brutas	Estancia Media	Estancia Mediana	% Mortalidad	Edad Media
137 - INFECCIONES E INFLAMACIONES PULMONARES MAYORES	M	508	7,82	6	15,55%	77,08
194 - INSUFICIENCIA CARDIACA	M	303	7,08	6	13,53%	83,86
560 - PARTO	M	299	2,68	3	0,00%	31,48
463 - INFECCIONES DE RIÑÓN Y TRACTO URINARIO	M	293	6,49	6	8,19%	78,88
144 - ENFERMEDADES MISCELANEAS, SIGNOS Y SÍNTOMAS DE APARATO RESPIRATORIO	M	252	6,32	5	7,54%	77,4
540 - CESÁREA SIN ESTERILIZACIÓN	Q	235	3,28	3	0,00%	32,17
139 - OTRA NEUMONÍA	M	212	7,03	6	14,15%	74,41
263 - COLECISTECTOMÍA	Q	207	3,29	2	0,48%	61,39
284 - TRASTORNOS DEL TRACTO Y VESÍCULA BILIAR	M	207	7,10	6	3,86%	73,48
228 - PROCEDIMIENTOS SOBRE HERNIA INGUINAL, FEMORAL Y UMBILICAL	Q	194	1,66	1	0,52%	67,84
326 - SUSTITUCIÓN ARTICULACIÓN RODILLA PROGRAMADA	Q	186	4,44	4	0,00%	71,06
140 - ENFERMEDAD PULMONAR OBSTRUCTIVA CRÓNICA	M	184	7,14	6	9,24%	76,18
045 - ACVA Y OCLUSIONES PRECEREBRALES CON INFARTO	M	181	6,27	5	4,97%	77,25
720 - SEPTICEMIA E INFECCIONES DISEMINADAS	M	169	9,10	7	29,59%	79,34
249 - OTRAS GASTROENTERITIS, NÁUSEAS Y VÓMITOS	M	166	4,87	3	2,41%	38,39
446 - PROCEDIMIENTOS URETRALES Y TRANSURETRALES	Q	141	3,95	3	0,71%	69,63

GRD	Tipo GRD	Altas Brutas	Estancia Media	Estancia Mediana	% Mortalidad	Edad Media
098 - OTROS PROCEDIMIENTOS SOBRE OÍDO, NARIZ, BOCA Y GARGANTA	Q	136	2,11	2	0,00%	51,61
113 - INFECCIONES DE VÍAS RESPIRATORIAS SUPERIORES	M	136	3,89	3	2,21%	36,13
513 - PROC. SOBRE ÚTERO Y ANEJOS POR NO MALIGNIDAD, EXCEPTO LEIOMIOMA	Q	134	3,63	4	0,00%	56,09
201 - ARRITMIAS CARDIACAS Y TRASTORNOS DE LA CONDUCCIÓN	M	131	4,95	4	9,92%	80,21
254 - OTROS DIAGNÓSTICOS DEL APARATO DIGESTIVO	M	110	3,95	2	3,64%	61,71
308 - REPARACIÓN DE FRACTURA DE CADERA Y FÉMUR	Q	104	7,45	7	2,88%	85,01
566 - ANTEPARTO SIN PROCEDIMIENTO QUIRÚRGICO	M	104	2,41	2	0,00%	30,29
465 - CÁLCULOS URINARIOS Y OBSTRUCCIÓN ADQUIRIDA DEL TRACTO URINARIO SUPERIOR	M	101	3,36	3	0,00%	52,86
753 - TRASTORNOS BIPOLARES	M	94	14,88	12	0,00%	50,94

GRDs actividad cirugía ambulatoria

GRD	Tipo GRD	Altas Brutas	Estancia Media	Estancia Mediana	% Mortalidad	Edad Media
082 - INFECCIONES Y OTRAS ENFERMEDADES OCULARES	M	2276	0,00	0	0,00%	74,16
073 - PROCEDIMIENTOS SOBRE OJO Y ÓRBITA	Q	1052	0,00	0	0,00%	73,97
385 - OTRAS ENFERMEDADES DE PIEL, TEJIDO SUBCUTÁNEO Y MAMA	M	988	0,00	0	0,00%	60,37
026 - OTROS PROCEDIMIENTOS SOBRE SISTEMA NERVIOSO Y RELACIONADOS	Q	248	0,00	0	0,00%	56,66
228 - PROCEDIMIENTOS SOBRE HERNIA INGUINAL, FEMORAL Y UMBILICAL	Q	205	0,00	0	0,00%	57,08
513 - PROC. SOBRE ÚTERO Y ANEJOS POR NO MALIGNIDAD, EXCEPTO LEIOMIOMA	Q	153	0,00	0	0,00%	54,59
115 - OTRAS ENFERMEDADES DE OÍDO, NARIZ, BOCA, GARGANTA Y CRANEALES/FACIALES	M	152	0,00	0	0,00%	43,8
501 - DIAGNÓSTICOS DE APARATO GENITAL MASCULINO EXCEPTO NEOPLASIA	M	116	0,00	0	0,00%	58,76
351 - OTROS DIAGNÓSTICOS DE SISTEMA MUSCULOESQUELÉTICO Y TEJIDO CONECTIVO	M	101	0,00	0	0,00%	55,34
316 - PROCEDIMIENTOS SOBRE MANO Y MUÑECA	Q	71	0,00	0	0,00%	57,24
861 - SIGNOS, SÍNTOMAS Y OTROS FACTORES QUE AFECTAN AL ESTADO DE SALUD	M	70	0,00	0	0,00%	43,33
532 - OTRAS ENFERMEDADES MENSTRUALES Y DEL APARATO REPRODUCTOR FEMENINO	M	62	0,00	0	0,00%	50,02
098 - OTROS PROCEDIMIENTOS SOBRE OÍDO, NARIZ, BOCA Y GARGANTA	Q	57	0,00	0	0,00%	49,39
254 - OTROS DIAGNÓSTICOS DEL APARATO DIGESTIVO	M	53	0,00	0	0,00%	55,09
226 - PROCEDIMIENTOS SOBRE ANO	Q	49	0,00	0	0,00%	51,04
320 - OTROS PROCEDIMIENTOS DE SISTEMA MUSCULOESQUELÉTICO Y TEJIDO CONECTIVO	Q	47	0,00	0	0,00%	53,43

GRD	Tipo GRD	Altas Brutas	Estancia Media	Estancia Mediana	% Mortalidad	Edad Media
180 - OTROS PROCEDIMIENTOS SOBRE SISTEMA CIRCULATORIO	Q	46	0,02	0	0,00%	50,78
383 - CELULITIS Y OTRAS INFECCIONES DE PIEL	M	35	0,03	0	0,00%	30,51
862 - OTROS CUIDADOS POSTERIORES Y CONVALECENCIA	M	33	0,03	0	0,00%	58,73
381 - TRASTORNOS MAYORES DE LA PIEL	M	30	0,00	0	0,00%	60,93
317 - PROCEDIMIENTOS SOBRE TENDONES, MÚSCULOS Y OTROS TEJIDOS BLANDOS	Q	28	0,00	0	0,00%	56,96
364 - OTROS PROCEDIMIENTOS SOBRE PIEL, TEJIDO SUBCUTÁNEO Y RELACIONADOS	Q	27	0,00	0	0,00%	54,41
363 - PROCEDIMIENTOS SOBRE MAMA EXCEPTO MASTECTOMÍA	Q	24	0,00	0	0,00%	46,38
097 - AMIGDALECTOMÍA Y ADENOIDECTOMÍA	Q	22	0,00	0	0,00%	35,09
227 - PROCEDIMIENTOS SOBRE HERNIA EXCEPTO INGUINAL, FEMORAL Y UMBILICAL	Q	20	0,00	0	0,00%	59,9

7.3.3.- Actividad asistencial. Hospital Virgen del Puerto y Centro de Especialidades Luis de Toro

Hospitalización

Ingresos externos	10.734
• Ingresos urgentes	7.986
• Ingresos programados	2.748
Altas definitivas	10.730
• Altas a domicilio	9.686
• Exitus	611
• Altas por traslados	296
• Altas voluntarias	46
• Otras y Centros Sociosanitarios	91
Estancias	59.054
Estancia media	5,50
Media de camas ocupadas/día	161,79

Quirófanos

Total Intervenciones Quirúrgicas	9.555
• Intervenciones quirúrgicas programadas hospitalizadas	2.713
• Intervenciones quirúrgicas programadas ambulantes	5.166
• Intervenciones quirúrgicas programadas CMA	853
• Intervenciones quirúrgicas no programadas hospitalizadas	5
• Intervenciones quirúrgicas no programadas ambulantes	14
• Intervenciones quirúrgicas no programadas CMA	0
• Intervenciones quirúrgicas urgentes hospitalizadas	669
• Intervenciones quirúrgicas urgentes ambulantes	135

Consultas externas

Consultas nuevas	50.258
• Consultas nuevas en hospital	45.206
• Consultas nuevas en centro de especialidades	5.052

Consultas sucesivas	129.874
• Consultas sucesivas en hospital	113.799
• Consultas sucesivas en centro de especialidades	16.075
Consultas totales	180.132
Relación sucesivas/nuevas.....	2,58
Consultas atendidas derivadas de atención primaria	25.256
Porcentaje consultas atendidas derivadas de atención primaria	50,25

Hospital de día

Tratamientos oncohematológicos	7.609
--------------------------------------	-------

Radioterapia

Sesiones de radioterapia	15.388
--------------------------------	--------

Paritorio

Partos vía vaginal	301
Partos con cesárea	253
Total partos.....	554
Porcentaje de cesáreas	45,67
Niños nacidos vivos	559

Urgencias

No ingresadas.....	32.499
Ingresadas.....	7.355
Urgencias totales	39.854

Servicios centrales

Radiodiagnóstico en hospital (total exploraciones).....	76.925
• Mamografías.....	1.500
• Screening de mama	1.978
• Ecografías	11.576
• T.A.C.	10.010
• R.M.N.	2.146
• Radiología convencional	49.534
• Exploraciones especiales	181
Radiografía convencional en centro de especialidades.....	19.611
Anatomía patológica (estudios)	12.548
Determinaciones analíticas (pruebas)	3.014.377
• Bioquímica.....	2.711.006
• Hematología	309.634
• Microbiología	83.737

Hospital de día

<u>Servicio</u>	<u>Tratamientos</u>
Oncología	6.054
Hematología	1.555
Total.....	7.609

Consultas Externas

Especialidad	Consultas Nuevas	Consultas Sucesivas	Totales	Suc. / Nuev.
ALERGOLOGÍA	1.218	4.936	6.154	4,05
ANEST. Y REA	4.426	79	4.505	0,02
CARDIOLOGÍA	985	2.053	3.038	2,08
C. GRAL, DIG	3.941	5.923	9.864	1,50
DERMATOLOGÍA	3.189	2.282	5.471	0,72
DIGESTIVO	646	3.121	3.767	4,83
ENDOCRINO	1.367	6.052	7.419	4,43
GINECOLOGÍA	2.566	3.034	5.600	1,18
GERIATRÍA	191	623	814	3,26
HEMATOLOGÍA	312	2.265	2.577	7,26
MED INTERNA	1.636	3.294	4.930	2,01
MEDICINA INT	317	1.252	1.569	3,95
NEFROLOGIA	795	1.796	2.591	2,26
NEONATOLOGÍA	74	316	390	4,27
NEUMOLOGÍA	555	2.422	2.977	4,36
NEUROLOGÍA	1.795	7.311	9.106	4,07
OBSTETRICIA	1.215	3.044	4.259	2,51
OFTALMOLOGÍA	5.702	7.377	13.079	1,29
ONCOLOGÍA	438	10.209	10.647	23,31
OTORRINO	3.976	6.391	10.367	1,61
PEDIATRÍA	764	1.863	2.627	2,44
PREV. RL	1.310	14	1.324	0,01
PSIQUIATRÍA	614	3.721	4.335	6,06
ONCOLOGIA RA	603	7.775	8.378	12,89
REHAB	2.206	3.547	5.753	1,61
REUMATOLOGÍA	4.573	10.221	14.794	2,24
TRAUMA	2.143	10.815	12.958	5,05
UROLOGÍA	1.586	6.642	8.228	4,19
FARMACIA	453	5.554	6.007	12,26
SALUD MENTAL	602	5.688	6.290	9,45
SALUD MENTAL INFANTO J.	60	254	314	4,23
TOTAL	50.258	129.874	180.132	2,58

8.- SEGURIDAD DEL PACIENTE (SdP)

A continuación, se expone la información relativa a los Proyectos y/o Programas en torno a la seguridad del paciente realizados en el Área de Salud durante el año 2022, en los que han intervenido tanto profesionales sanitarios como no sanitarios, la seguridad del paciente es responsabilidad de todos los profesionales.

PROYECTOS/PROGRAMAS SEGURIDAD EL PACIENTE 2022 REALIZADOS	
Flebitis Zero	Sí
Higiene de manos	Sí
Bacteriemia Zero	Sí
Neumonía Zero	Sí
Resistencia Zero	Sí
Infecciones Tracto Urinario (ITU) Zero	Sí
Cirugía Segura/Infección Quirúrgica Zero (IQZ)	No
Sistema de Notificación y Aprendizaje para la Seguridad del Paciente (SiNASP)	Sí

Flebitis Zero

Este proyecto tiene como objetivo principal, determinar y analizar la incidencia de flebitis asociada a catéter venoso periférico (CVP) y los factores relacionados. Y como objetivos secundarios, disminuir los episodios de flebitis y la bacteriemia relacionada con catéter venoso periférico (BRCVP), disminuir la variabilidad en la inserción y mantenimiento del CVP, documentar todos los episodios de flebitis categorizándolas según su etiología, promover y reforzar la Cultura de Seguridad en las unidades de hospitalización.

Nº Catéteres Venosos Periféricos (CVP) frente a Densidad de Incidencia (DI) e Incidencia Acumulada (I.A.) 2022			
Hospital	D.I.	CVP	I.A.
HVP	0, 00	57	0

Higiene de Manos (HM)

Presenta como objetivos, fomentar y mantener el Programa de HM en todos los centros sanitarios de la Comunidad autónoma de Extremadura y, en concreto, en el Área de Salud de Plasencia. También, coordinar con la Consejería de Educación el Programa de HM en los centros educativos. Además, concienciar y fomentar la adherencia a una adecuada higiene de manos a los profesionales sanitarios, sociosanitarios, pacientes, familiares y niños.

Línea orientada a los profesionales de la Salud: Actuaciones	
Publicación web de los 5 momentos	Sí
Difusión fotográfica de Buenas Prácticas	Sí
Carta a Gerencias de área de salud	Sí
Carta a Direcciones de Salud del Área	Sí
Carta a los profesionales de la salud	Sí
Sesión informativa "20/20"	Sí
Cartelería de campaña	Sí

Línea orientada a colegios y juventud: Actuaciones	
"Manositas"	No
Difusión audiovisuales	Sí
Difusión infografías	Sí
"Manos arriba, Bichos fuera"	Sí

Línea orientada a la población: Actuaciones	
Portal web Salud Extremadura	Sí
Píldoras informativas web	Sí
<ul style="list-style-type: none"> • "Oportunidades de higiene de manos en el ámbito doméstico" • "Higiene de manos en bebés" • "Uso seguro de soluciones de base alcohólica" 	
Difusión de la Campaña a familiares y acompañantes	Sí

Sistema de Notificación y Aprendizaje para la Seguridad del Paciente (SiNASP)

Los datos que se presentan a continuación corresponden a las notificaciones ocurridas en el Hospital Virgen del Puerto (HVP). El número total de incidentes notificados en el centro durante el periodo analizado, año 2022, han sido 11. El número de incidentes de los centros de referencia incluido en las comparaciones es 297.

Clasificación de los incidentes según el área donde ocurrieron		
Área	Nº Incidentes	%
Unidades de hospitalización	6	54,55%
Consultas externas	2	18,18%
Urgencias	1	9,09%
Hospital de día	1	9,09%
Servicios centrales	1	9,09%
Total	11	100%

Clasificación de los incidentes según la profesión del notificante		
Profesión del notificante	Nº Incidentes	%
Otros	4	36,36%
Médico	3	27,27%
Otros licenciados/grados sanitarios ²	2	18,18%
Farmacéutico	1	9,09%
Otros profesionales sanitarios	1	9,09%
Total	11	100%

Clasificación de los incidentes según su SAC (Severity Assesment Code)		
Categoría	Nº Incidentes	%
SAC – Riesgo bajo	4	36,36%
Sin SAC	7	63,64%
Total	11	100%

Clasificación de los incidentes según la gravedad de las consecuencias para los pacientes afectados		
Categoría	Nº Incidentes	%
Situación con capacidad de causar un incidente	3	27,27%
Incidente que no llegó al paciente	4	36,36%

Clasificación de los incidentes según la gravedad de las consecuencias para los pacientes afectados		
Categoría	Nº Incidentes	%
Incidente que llegó al paciente	4	36,36%
<ul style="list-style-type: none"> El incidente llegó al paciente, pero no le causó daños 	4	36,36%
Total	11	100%

Clasificación de los incidentes según si llegaron al paciente	
No llegaron	64%
Llegaron	36%

Clasificación de los incidentes según si han causado daño	
Sin daño	100%
Con algún daño	0%

Clasificación de los incidentes según los factores contribuyentes			
Factores	Nº contribuyentes	Factores	Frecuencia relativa
Factores de la organización	5		41,67%
<ul style="list-style-type: none"> Normas/procedimientos/protocolos de trabajo (falta o inadecuación) 	5		41,67%
<ul style="list-style-type: none"> Recursos humanos insuficientes/carga de trabajo 	1		8,33%
Factores profesionales	5		41,67%
<ul style="list-style-type: none"> Formación/conocimiento/competencia de los profesionales 	5		41,67%
Entorno de trabajo/instalaciones/equipamiento	2		16,67%
Total	12		100%

Clasificación de los incidentes según su tipo (*)		
Tipo de incidente	Nº Incidentes de este tipo	Frecuencia relativa
Identificación	11	52,38%
Pruebas diagnósticas	5	23,81%
Laboratorio – Anatomía patológica	4	19,05%
Otros procedimientos administrativos	1	4,76%
Total (**)	21	100%

(*) Al ser un campo de cumplimiento voluntario, no en todos los incidentes notificados se clasifica el tipo de incidente.

(**) Puede superar el nº de incidentes notificados porque algunos de éstos se incluyen en dos o más tipos.

9.- FORMACIÓN E INVESTIGACIÓN

9.1.- Plan de Formación Unidad Docente para residentes y tutores y formación continuada.

1. TALLER DE VENDAJE FUNCIONAL EN ATENCIÓN PRIMARIA
2. CURSO NIVEL MEDIO HOJAS DE CÁLCULO Y BASES DE DATOS
3. CURSO DE ECOGRAFIA
4. TALLER DE INFILTRACIONES
5. COMUNICACIÓN EFECTIVA
6. ENTRENAMIENTO EN AUTOCONTROL EMOCIONAL
7. MANEJO DEL PACIENTE CRÍTICO
8. SOPORTE VITAL INMEDIATO
9. VIOLENCIA DE GÉNERO
10. EL EJERCICIO FÍSICO EN LA SALUD
11. ECOGRAFIA BÁSICA PARA A.P.
12. INICIACIÓN SOBRE EJERCICIO Y AP
13. INTERPRETACIÓN DE RADIOLOGÍA
14. IDENTIFICACIÓN DEL PACIENTE QUE SE DETERIORA
15. CURSO BÁSICO URGENCIAS RESIDENTES ENFERMERIA
16. ATENCIÓN AL POLITRAUMATIZADO

17. CURSO BÁSICO DE URGENCIAS RESIDENTES MEDICINA
18. MINIPÍLDORAS URGENCIAS PRÁCTICAS PARA MOTIVOS DE CONSULTA FRECUENTES
19. TALLERES VENTILACIÓN MECANICA I y II
20. CURSO INSPECCIÓN MÉDICA (*On line*)
21. JARA PARA R1
22. BIBLIOTECA
23. RIESGOS LABORALES
24. LA HISTORIA CLINICA EN URGENCIAS
25. LA HISTORIA CLINICA EN AP

9.2.- Plan de Formación en Ciencias de la Salud de Extremadura.

1. PROTECCIÓN RADIOLÓGICA
2. BUSQUEDA BIBLIOGRAFICA
3. METODOLOGIA INVESTIGACIÓN
4. EVALUACION Y CONTROL CALIDAD
5. EVALUACIÓN Y APLICACIÓN DE PRUEBAS DIAGNOSTICAS Y TABLAS PRONÓSTICAS
6. ENTREVISTA CLINICA
7. MANEJO SITUACIONES CONFLICTIVAS
8. PROMOCION SALUD Y SALUD COMUNITARIA
9. METODOLOGIA INVESTIGACION Y ESTADISTICA
10. PLANIFICACION DE CUIDADOS Y CONSENTIMIENTO INFORMADO
11. ASPECTOS MÉDICO LEGALES DE LA PRACTICA CLÍNICA
12. HABILIDADES BÁSICAS DE COMUNICACIÓN Y ENTREVISTA CLÍNICA
13. URGENCIAS PARA RESIDENTES
14. CONTINGENCIAS PROFESIONALES EN IT
15. URGENCIAS PARA RESIDENTES
16. URGENCIAS PARA RESIDENTES
17. ASPECTOS GENERALES Y ADMINISTRATIVOS DE LA I.T.
18. PREVENCIÓN RIESGOS LABORALES
19. PROMOCIÓN DE LA SALUD Y SALUD COMUNITARIA
20. URGENCIAS PARA RESIDENTES
21. EUTANASIA
22. CONTINGENCIAS PROFESIONALES I.T.

9.3.- Formación intracentro.

9.3.1.- Atención primaria

A.1. Centros de Salud Docentes

- Plasencia I

11 sesiones clínicas

Triple terapia en EPOC
Abordaje temprano DM2
Riesgo cardiovascular. SEA 2022
Estudio Basic HTA en la vida real
Nuevo futuro en tratamiento de enfermedades infecciosas
Valoración y tratamiento de heridas desde la evidencia científica
Nueva terapia hipolipemiente
Nutracéuticos. Prevención cardiovascular.
Manejo del carro de parada.
Enfermedades respiratorias crónicas. Antioxidantes.
Osteoporosis en el anciano.

- Plasencia II

24 sesiones clínicas

Organización EAP I
Prescripción Enfermería
Revisión Vitamina D
Caso Clínico: Monitorización glucosa
Abuso y dependencia BZD
Organización Enfermería
Reflexiones y propuestas Equipo AP
Caso clínico: La piel del lobo
Vitamina B12 como marcador
Detección y manejo ERC
Caso: Dolor en un pie
Manejo ERGE
Organización EAP II
Valoración nutricional en el anciano
Ojo rojo
Información campaña Covid y Gripe
RCP BÁSICA

Actualización manejo HTA
Carga anticolinérgica en polimedicado
Manejo de anemias macrocíticas
Antibióticos y AP

- **Plasencia III**

11 sesiones clínicas

Presentación proyecto Cardiogenex
Novedades calendario vacunal
Protocolos: novedades
El ejercicio te cuida
MESI
Información recursos comunitarios: AECC
Vacuna Herpes Zoster
Retinografía
MAPA
DLP
Actualización cartera servicios USBD

A.2 Otros Centros

CABEZUELA

10 actividades de Educación para la Salud
6 sesiones clínicas

HERVÁS

Sesión Multidisciplinar con Equipo Salud Mental

9.3.2.- Sesiones semanales Unidad Docente AFyC

1. DERMATOSCOPIA
2. REVISIÓN TRATAMIENTO DM EN AP
3. MEDIDAS NO FARMACOLOGICAS /TEST AP/ POLIMEDICADOS
4. INCIDENTE CRÍTICO R4
5. ACTUALIZACION PROTOCOLOS PEDIATRIA AP II
6. USO RACIONAL PC ANALITICAS AP
7. USO RACIONAL ANTIBIOTICOS AP / CASO CLINICO AP
8. DLP ACTUALIZACIÓN / HIPOTIROIDISMO EN AP
9. INCIDENTES CRÍTICOS
10. ACTUALIZACIÓN HTA

11. ACTUALIZACIÓN OBESIDAD
12. ACTUALIZACIÓN TABAQUISMO
13. INSUFICIENCIA CARDIACA
14. ESCALAS DE RIESGO VASCULAR
15. EL PACIENTE PSIQUIATRICO
16. ACTUALIZACIÓN EPOC / ASMA
17. USO RACIONAL PRUEBAS COMPLEMENTARIAS
18. ACTUALIZACIÓN EN ANTICONCEPTIVOS
19. INCIDENTE CRÍTICO R4
20. INVESTIGACIÓN EN A.P.
21. ACTUALIZACIÓN EN DOLOR EN AP
22. EJERCICIO FÍSICO EN AP
23. HEMOGRAMA MANEJO EN AP
24. ADENOPATIAS MANEJO AP
25. SCA MANEJO AP
26. ANTIAG/ANTICOAG COLONO. SEGUIMIENTO
27. ACTUALIZACIÓN DM GESTACIÓN

9.4.- Rotaciones externas de estudiantes y residentes.

- Desde la **Unidad Docente** se han gestionado:
 - *7 estancias formativas de estudiantes universitarios de Grados Sanitarios*
 - *25 rotaciones externas de residentes de Atención Familiar y Comunitaria*
 - *9 rotaciones externas de residentes de especialidades hospitalarias*
 - *11 rotaciones externas de residentes de Salud Mental*

- Desde la Supervisión de Área de Docencia y Calidad, perteneciente a la Dirección de Enfermería de Atención Especializada, se ha gestionado:
 - GRADO EN ENFERMERÍA: 126 alumnos.
 - FCT Grado Medio T.C.A.E.: 33 alumnos.
 - FCT Técnico Especialista en Farmacia: 1 alumno.
 - FCT Ciclo Formativo Laboratorio Clínico y Biomédico: 16 alumnos.
 - FCT Ciclo Formativo Anatomía Patológica y Citodiagnóstico: 1 alumno.
 - FCT Ciclo Formativo Radioterapia y Dosimetría: 3 alumnos.
 - FCT Técnico Superior en Imagen para el Diagnóstico y Medicina Nuclear: 9 alumnos.

9.5.- Actividades de formación sanitaria especializada.

Especialidades con Médicos Internos Residentes en formación (2022)

	R1	R2	R3	R4	R5	Total
Medicina de familia	2	9	6	5		22
Medicina Interna	2	1	1	1	1	6
Cirugía	1	1	1	1	1	5
Psiquiatría	1	2	1			4

Especialidades con Psicólogos Clínicos Residentes en formación (2022):

Total..... 3

Especialidades con Enfermeros Internos Residentes en formación (2022):

EIR 1 AFyC	1
EIR 2 AFyC	2
EIR SM 1	1
EIR SM 2	1

TOTAL RESIDENTES 45

Tutores y Centros con Residentes en formación (2022):

Centros de Salud acreditados para la docencia AFyC	3
Centros de Salud colaboradores docentes.....	4
Número de Tutores de Medicina A.P.....	10
Número de tutores EIR A.P.	4
Tutores M. Interna.....	2
Tutores Cirugía.....	2
Tutores Psiquiatría.....	2

9.6.- Actividad Investigadora y comunitaria en las que han participado residentes y/o tutores de AFyC. Publicaciones y comunicaciones. Participación en congresos, jornadas, etc.

9.6.1.- Actividad comunitaria

- Sesión de Primeros auxilios en campamento de verano.
- Sesiones de Primeros auxilios en institutos

- Charlas para concienciación sobre depresión y riesgo de suicidio adolescente para padres y alumnos de bachillerato
- Sesiones de educación afectivo-sexual en institutos Plasencia
- Educación sobre alimentación saludable (Semana de la salud)
- Sesiones sobre RCP básica en colegios
- Educación sexual. Anticonceptivos" en Asociación Vera Plena inclusión – Jaraíz
- Difusión en medios escritos y televisión regional del estudio del impacto de la pandemia en Adolescentes
- Actualización página sobre información por redes sociales en Proyecto de Educación para la salud **COM.Vida**
- Taller RCP básica y DEA organizado por el departamento de Sanidad del I.E.S Pérez Comendador

9.6.2.- Participación en congresos, jornadas y demás eventos

❖ **XI Congreso Extremeño - VI Hispano-Luso de Enfermería** **Posters /comunicaciones orales**

Una bengala y exudado seroso. abordaje con terapia compresiva de una úlcera venosa.

Sistemas de compresión con velcros: autonomía y prevención de nuevas lesiones.

Aplicación de terapia compresiva en lesiones atípicas, necrobiosis lipóidica.

Terapia de presión negativa en úlcera post amputación en paciente con enfermedad de buerger.

Itb: cambiando el curso de la enfermedad arterial periférica.

Aplicación de vendaje de corta tracción como adyuvante.

Aplicación de terapia compresiva en lesiones atípicas, necrobiosis lipóidica.

❖ **SEMINARIO AP DAY (SEMFYC) Mérida**

Participación en seminario "APPDAY-Formación al día en atención primaria"

❖ **Participación en el VII Curso de Formación** para la asistencia médica y de enfermería en los **FESTEJOS TAURINOS** populares de Extremadura organizado por la dirección general de Emergencias, protección civil e interior de Extremadura.

❖ **Participación X JORNADAS EFEKEZE**

❖ JORNADAS TUTOR – RESIDENTE EXTREMADURA

Participación y Moderador en 9ª jornadas de Residentes y Tutores de Semergen.

Posters /comunicaciones orales

Doctora, me sigue doliendo la rodilla

Nuevas indicaciones para el manejo del paciente con disfunción ventricular

Lo que ocultaba el edema palpebral

❖ Participación V Jornadas de Actualización y Encuentro REGIONAL SEMERGEN Extremadura.

❖ Participación XXII Congreso SoVamFyc

❖ Participación 44º CONGRESO NACIONAL SEMERGEN

Posters /comunicaciones orales

- 574/3940 ICTERICIA OBSTRUCTIVA, DISPEPSIA (1) José Ignacio Palacín Serradilla, (2) Maria Victoria Menor Balmori, (3) Ariana

- 574/3798 DESCOMPENSACIÓN HIPERGLUCÉMICA HIPEROSMOLAR (1) Maria Victoria Menor Balmori, (2) Ariana Jordá Baldó, (3) José Ignacio Palacín Serradilla

- 574/4082 WINTER IS COMING: ALTERACIÓN EN EL ECG (1) Ariana Jordá Baldó, (2) Maria V Menor Balmori, (3) José Ignacio Palacín Serradilla

9.6.3.- Publicaciones e investigación con participación de tutores o residentes

❖ **Publicación IX jornada de divulgación científica. Fundación ilustre colegio de médicos de Cáceres (FUMECA)** ISBN: 978-84-09-48845-2

- Tromboembolismo pulmonar, donde las apariencias engañan.

- Síndrome diabético hiperosmolar hiperglucémico.

- Caso clínico: Me duele la rodilla. IV Concurso de imagen radiológica. Octubre 2022.

- Psicosis crónica alucinatoria. Una crítica a los nuevos sistemas clasificatorios.

❖ **Publicación Recomendaciones preventivas cardiovasculares. Actualización PAPPS 2022**

❖ **Publicación Archivos Bronco neumología.** Revista Atención Primaria.

- ❖ Publicación caso **Enteropatía. Celiacía vs. Olmesartán. Palacín Serradilla J.I.; Ortés Gómez R.; Villalba Lancho E; Menor Balmori M.V; Jordá Baldó A; Lozano Pino G.**
- ❖ Participación en proyecto **ECODES de DYNAMIC SCIENCE** en el año 2022
- ❖ Investigadora del Estudio **IBERICAN** a nivel nacional PREMIO a mejor comunicación oral - Trabajo de investigación - Relación entre la calidad de vida y la función pulmonar en pacientes que acuden por exacerbación de EPOC CNEM - Alicante
- ❖ Presentación en XXXII congreso SOVAMFIC **de proyecto de investigación titulado: "Relación entre nutrición y calidad de vida en pacientes con fibrilación auricular en AP"**
- ❖ Comunicación oral - La importancia de una atención primaria accesible continuada y con recursos para la atención de nuestros pacientes
- ❖ Comunicación oral - Actualización en HTA
- ❖ Comunicación oral - Proyecto de investigación -Relación entre nutrición y calidad de vida en pacientes con FA en AP
- ❖ Caso clínico - Dolor abdominal: alerta que algo pasa

10.- DATOS ECONÓMICOS

10.1.- Gastos (2022)

Atención especializada y atención primaria

Capítulo I	Gastos de personal	93.418.432,30
Capítulo II	Gastos corrientes en bienes y servicios	39.968.897,72
Total atención especializada y atención primaria		133.387.330,02

Programa de formación

Capítulo I	Gastos de personal	2.362.100,32
Total programa de formación		2.362.100,32

Total presupuesto capítulos I y II 135.749.430,34

10.2.- Ingresos. Facturación y Cargos (2022)

Ingresos

	<u>Cobrado</u>	<u>Facturado</u>
Accidentes de tráfico	303.274.....	302.067
Accidentes laborales	302.709.....	282.553
Entidades privadas, compañías de seguro libre, autoaseguradoras y particulares	473.672.....	517.650
Otros ingresos (canon cafetería, máquinas expendedoras,...)	21.667.....	54.067
Total ingresos	1.101.332.....	1.156.337

Convenios internacionales (facturación y cobro a través de fondos de cohesión sanitaria)

Atención primaria	25.504
Atención especializada	111.998
Total	137.502

ANEXO I: INFORME MEMORIA 01/01/2016 HASTA 31/10/2022

INFORME MEMORIA

INICIO: 01/01/2016
FIN: 31/10/2022



Edita: Gerencia del Área de Salud de Plasencia
Servicio Extremeño de Salud
Consejería de Sanidad y Servicios Sociales
Junta de Extremadura

Gerente de Área: María Inmaculada Romero Muñoz

Coordinación: Departamento de Control de Gestión

1.- ESTRUCTURA DEL ÁREA DE SALUD DE PLASENCIA



Zonas de Salud Área VII.

- Ahigal
- Aldeanueva del Camino
- Cabezuela del Valle
- Casas del Castañar
- Hervás
- Jaraíz de la Vera
- Mohedas de Granadilla
- Montehermoso
- Nuñomoral
- Pinofranqueado
- Plasencia I
- Plasencia II
- Plasencia III
- Serradilla



El Área de Salud de Plasencia es una de las 8 Áreas de Salud que conforman el Servicio Extremeño de Salud para el desarrollo de la atención primaria, la atención especializada y la salud pública.

Se organiza en 14 zonas de salud, con 14 centros de salud, 18 puntos de atención continuada y más de 100 consultorios locales; cuenta con un Hospital en Plasencia, el Hospital Virgen del Puerto, y el Centro de Especialidades Luis de Toro, igualmente ubicado en Plasencia.

Está situada al norte de la provincia de Cáceres, limitando con las provincias de Salamanca (norte) y Ávila (noreste) y con las Áreas de Salud de Coria (oeste), Cáceres (sur) y Navalmoral de la Mata (este). También entra en su ámbito de actuación la Entidad Local Menor de Valdelamatanza, situada al sur de la provincia de Salamanca.

El Área de Salud de Plasencia, a excepción de la localidad que le da nombre, es un Área de Salud eminentemente rural, tiene una población de 107.985 habitantes (padrón 2021) y una extensión de 3.993,44 Km² lo que supone una baja densidad de población (27,00 hab/Km²). El municipio de mayor población tiene 39.558 habitantes y el de menor 136 habitantes; con una pérdida de población de 1.216 habitantes desde 2019 hasta 2021 (1,11%).

Demografía y extensión geográfica del Área de Salud de Plasencia (Cifras oficiales de población por municipios. Padrón Municipal 2019-2021. Fuente: INE de España. Cifras de extensión por municipios. Fuente: Infolaso – Portal de datos estadísticos).

Área de Salud de Plasencia MUNICIPIO	Hombres			Mujeres			Extensión	Densidad
	2021	2020	2019	2021	2020	2019	Km. ²	Hab/Km ²
10001 Abadía	193	183	184	166	153	147	45,08	7,96
10005 Aceituna	299	306	312	288	294	295	40,00	14,68
10006 Ahigal	711	711	706	682	670	666	52,07	26,75
10903 Alagón del Río	461	463	464	472	469	468	13,82	67,51
10014 Aldeanueva de la Vera	997	1.003	1.015	1.038	1.039	1.051	37,60	54,12
10015 Aldeanueva del Camino	362	355	361	367	372	374	19,70	37,01
10016 Aldehuela de Jerte	195	197	192	177	174	172	11,76	31,63
10022 Arroyomolinos de la Vera	215	218	223	218	223	220	23,19	18,67
10024 Baños de Montemayor	356	353	354	393	398	405	21,98	34,08
10025 Barrado	188	200	207	175	187	194	21,29	17,05

Área de Salud de Plasencia MUNICIPIO	Hombres			Mujeres			Extensión	Densidad
	2021	2020	2019	2021	2020	2019	Km. ²	Hab/Km ²
10034 Cabezabellosa	172	172	174	172	168	170	33,56	10,25
10035 Cabezuela del Valle	1.099	1.091	1.121	1.042	1.038	1.073	57,00	37,56
10036 Cabrero	181	182	179	142	146	147	7,00	46,14
10041 Caminomorisco	604	620	623	557	561	571	147,60	7,87
10047 Carcaboso	544	549	547	536	536	553	20,30	53,20
10050 Casar de Palomero	543	553	578	516	531	555	37,00	28,62
10051 Casares de las Hurdes	196	202	209	187	198	208	20,75	18,46
10054 Casas del Castañar	261	269	279	270	283	289	25,00	21,24
10055 Casas del Monte	406	420	424	381	391	396	27,61	28,50
10063 Cerezo	77	81	81	76	78	84	18,14	8,43
10065 Collado de la Vera	124	106	106	93	85	89	44,94	4,83
10068 Cuacos de Yuste	430	436	439	417	415	402	52,63	16,09
10076 Galisteo	450	460	457	452	456	461	65,70	13,73
10079 Garganta la Olla	491	490	504	433	436	453	48,00	19,25
10078 Garganta, La	193	199	208	165	166	170	24,08	14,87
10080 Gargantilla	193	194	204	181	182	185	20,87	17,92
10081 Gargüera	96	89	72	82	75	55	52,00	3,42
10086 Granja, La	161	163	168	157	160	160	14,94	21,29
10089 Guijo de Galisteo	764	760	769	749	747	744	62,28	24,29
10090 Guijo de Granadilla	272	274	274	242	248	256	74,55	6,89
10093 Hernán-Pérez	202	208	219	213	216	229	35,76	11,61
10096 Hervás	1.933	1.936	1.952	2.019	2.021	2.024	59,78	66,11
10104 Jaraíz de la Vera	3.255	3.252	3.240	3.244	3.251	3.238	62,52	103,95
10106 Jarilla	68	68	65	68	70	71	28,47	4,78
10107 Jerte	624	624	623	632	636	638	59,00	21,29
10108 Ladrillar	108	110	109	77	82	92	53,00	3,49
10116 Malpartida de Plasencia	2.282	2.287	2.276	2.355	2.315	2.326	373,00	12,43
10117 Marchagaz	137	104	105	110	99	102	9,00	27,44
10123 Mirabel	333	326	323	336	335	337	49,30	13,57

Área de Salud de Plasencia MUNICIPIO	Hombres			Mujeres			Extensión	Densidad
	2021	2020	2019	2021	2020	2019	Km. ²	Hab/Km ²
10124 Mohedas de Granadilla	429	421	422	420	417	414	59,00	14,39
10127 Montehermoso	2.896	2.905	2.917	2.784	2.813	2.822	96,00	59,17
10130 Navaconcejo	1.030	1.019	1.005	1.005	1.005	985	51,40	39,59
10135 Nuñomoral	650	666	676	574	586	596	94,78	12,91
10136 Oliva de Plasencia	165	167	173	121	129	130	88,73	3,22
10137 Palomero	208	208	215	188	188	191	20,00	19,80
10138 Pasarón de la Vera	292	293	304	314	311	328	38,97	15,55
10144 Pesga, La	525	532	543	488	486	491	20,00	50,65
10146 Pinofranqueado	888	899	927	794	793	809	148,90	11,30
10147 Piornal	749	752	767	736	731	752	36,00	41,25
10148 Plasencia	19.023	19.170	19.254	20.535	20.690	20.659	217,94	181,51
10152 Pozuelo de Zarzón	218	231	240	217	223	235	47,43	9,17
10154 Rebollar	105	106	108	103	109	106	12,00	17,33
10155 Riobobos	604	613	635	593	588	596	49,49	24,19
10167 Santa Cruz de Paniagua	167	173	180	129	143	143	83,31	3,55
10172 Santibáñez el Bajo	383	378	385	365	363	371	46,15	16,21
10174 Segura de Toro	94	89	90	96	92	93	15,36	12,37
10175 Serradilla	755	755	777	748	752	760	259,53	5,79
10181 Tejeda de Tiétar	406	410	415	364	363	373	52,83	14,58
10183 Tornavacas	569	585	603	496	513	529	76,60	13,90
10184 Torno, El	438	451	448	405	400	412	22,00	38,32
10185 Torrecilla de los Ángeles	336	326	336	312	275	288	43,29	14,97
10190 Torrejón el Rubio	278	276	283	272	270	282	221,88	2,48
10191 Torremenga	309	313	321	278	274	278	12,00	48,92
10196 Valdastillas	158	165	166	154	156	155	8,10	38,52
10202 Valdeobispo	319	318	322	335	326	334	42,10	15,53
10207 Villa del Campo	217	225	229	239	253	258	57,00	8,00
10211 Villanueva de la Sierra	242	222	231	228	219	225	43,62	10,77
10214 Villar de Plasencia	127	122	127	112	111	108	25,20	9,48

Área de Salud de Plasencia MUNICIPIO	Hombres			Mujeres			Extensión Km. ²	Densidad Hab/Km ²
	2021	2020	2019	2021	2020	2019		
10216 Zarza de Granadilla	914	911	915	878	889	890	133,56	13,42
000200 Valdelamatanza	80	78	79	72	75	79		
TOTAL	53.750	53.993	54.439	54.235	54.447	54.762	3.993,44	27,01

La pirámide poblacional del Área de Salud de Plasencia presenta una base estrecha, lo que indica que hay una baja renovación poblacional y por tanto un envejecimiento progresivo de la población. La anchura que se produce en la horquilla que va desde los 50 hasta los 64 años corresponde al “baby boom” de los años 60 y 70 del siglo pasado. La punta de la pirámide se va estrechando lentamente y esta lentitud se debe a un aumento de la esperanza de vida.

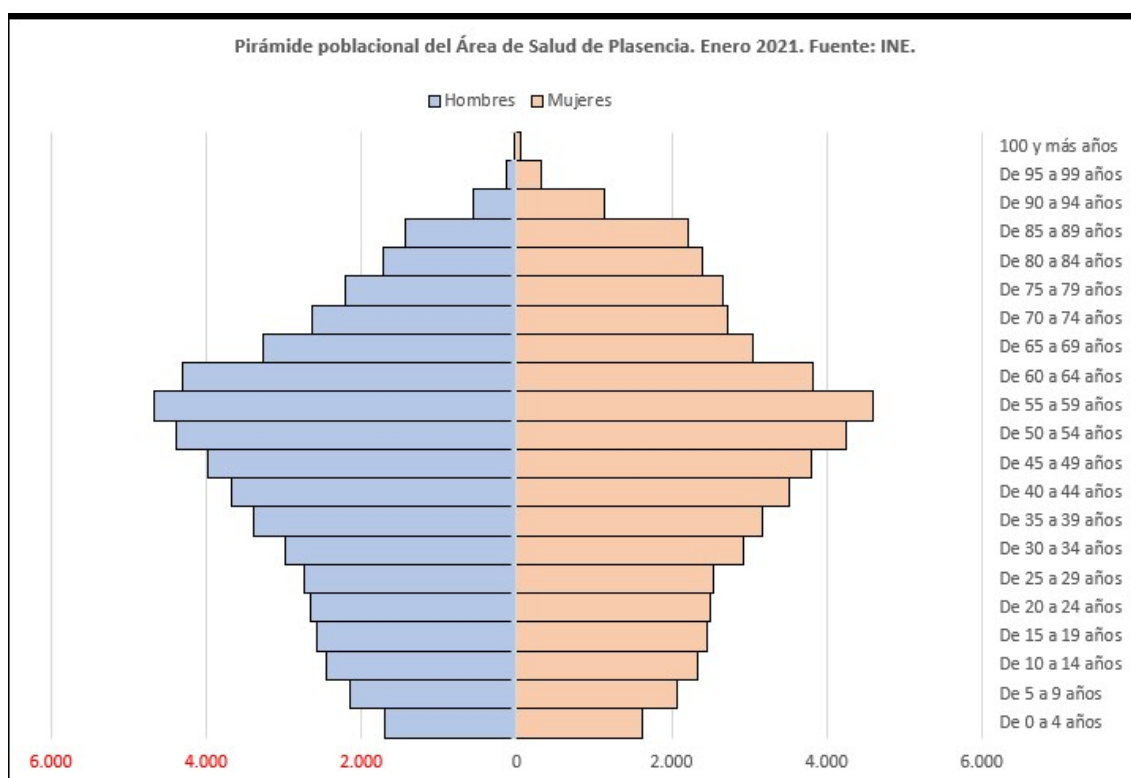

Recursos sanitarios del Área de Salud de Plasencia

El Área de Salud de Plasencia, en relación con la atención primaria, se estructura en 14 Zonas de Salud, dentro de las cuales existen: 14 centros de salud, 100 consultorios locales, 18 PAC's (puntos de atención continuada), 12 unidades de fisioterapia, 7 USB's (unidades de salud bucodental), 3 UME's (unidades medicalizadas de emergencias), 2 ECAs (equipos de conductas adictivas de extremadura), 3 COPF's (centros de orientación y planificación familiar), 2 SVB's (soportes vitales básicos), 14 UPPO's (unidades de psicoprofilaxis obstétrica), 1 unidad de salud mental, 1 unidad de salud mental infanto-juvenil, 1 unidad de logopedia, 1 unidad de paliativos y 1 unidad de control de dolor crónico.

Estructura en Atención Primaria		
Zona de Salud	Centro Salud y Consultorios	Otras Unidades de Apoyo
Ahigal	CS Ahigal CN Guijo de Granadilla CN Marchagaz CN Palomero CN Santibáñez el Bajo	- PAC Ahigal - U. Fisioterapia Ahigal - UPPO Ahigal
Aldeanueva del Camino	CS Aldeanueva del Camino CN Abadía CN Casas del Monte CN Gargantilla CN La Granja CN Segura de Toro CN Valdelamatanza CN Zarza de Granadilla	- PAC Aldeanueva del Camino - PAC Zarza de Granadilla - U. Fisioterapia A. del Camino - UPPO Aldeanueva del Camino
Cabezuela del Valle	CS Cabezuela del Valle CN Jerte CN Navaconcejo CN Rebollar CN Tornavacas	- PAC Cabezuela del Valle - U. Fisioterapia Cabezuela Valle - SVB Garganta de los Infiernos - UPPO Cabezuela del Valle
Casas del Castañar	CS Casas del Castañar CN Barrado	- PAC Casas del Castañar

Estructura en Atención Primaria		
Zona de Salud	Centro Salud y Consultorios	Otras Unidades de Apoyo
	CN Cabrero CN El Torno CN Piornal CN Valdestillas	- U. Fisioterapia Casas del Castañar - UPPO Casas del Castañar
Hervás	CS Hervás CN Baños de Montemayor CN La Garganta	- PAC Hervás - U. Fisioterapia Hervás - UPPO Hervás
Mohedas de Granadilla	CS Mohedas de Granadilla CN Azabal CN Casar de Palomero CN Cerezo CN La Pesga CN Rivera Oveja	- PAC Mohedas de Granadilla - U. Fisioterapia Mohedas de G. - UPPO Mohedas de Granadilla
Montehermoso	CS Montehermoso CN Aceituna CN El Bronco CN Guijo de Galisteo CN Hernán Pérez CN Pozuelo de Zarzón CN Santa Cruz de Paniagua CN Torrecilla de los Ángeles CN Villa del Campo CN Villanueva de la Sierra	- PAC Montehermoso - PAC Villanueva de la Sierra - U. Fisioterapia Montehermoso - USB Montehermoso - UPPO Montehermoso
Nuñomoral	CS Nuñomoral CN Aceitunilla CN Arrolobos CN Asegur CN Batuequilla	- PAC Nuñomoral - U. Fisioterapia Nuñomoral - USB Nuñomoral - UPPO Nuñomoral

Estructura en Atención Primaria		
Zona de Salud	Centro Salud y Consultorios	Otras Unidades de Apoyo
	CN Cabezo CN Carabusino CN Casares de Hurdes CN Casarrubia CN Cerezal CN Cottolengo-El Gasco CN Fragosa CN Horcajada CN Huetre CN Ladrillar CN Las Heras CN Las Mestas CN Martilandran CN Riomalo de Abajo CN Riomalo de Arriba CN Robledo CN Rubiaco CN Vegas de Coria	
Jaraíz de la Vera	CS Jaraíz de la Vera CN Aldeanueva de la Vera CN Arroyomolinos de la Vera CN Collado de la Vera CN Cuacos de Yuste CN Garganta la Olla CN Pasarón de la Vera CN Torremenga	- PAC Jaraíz de la Vera - PAC Aldeanueva de la Vera - U. Fisioterapia Jaraíz de la Vera - USB Jaraíz de la Vera - UME Jaraíz de la Vera - ECA Jaraíz de la Vera - COPF Jaraíz de la Vera - UPPO Jaraíz de la Vera
Pinofranqueado	CS Pinofranqueado CN Aceña	- PAC Pinofranqueado - U. Fisioterapia Pinofranqueado

Estructura en Atención Primaria		
Zona de Salud	Centro Salud y Consultorios	Otras Unidades de Apoyo
	CN Aldehuela CN Cambrón CN Cambroncino CN Caminomorisco CN Castillo CN Dehesilla CN Erías CN Horcajo CN La Huerta CN La Muela CN Mesegal CN Ovejuela CN Pedro Muñoz CN Robledo CN Saucedá	- USB Pinofranqueado - UME Caminomorisco - UPPO Pinofranqueado
Plasencia I	CS Plasencia I CN Gargüera CN Tejeda del Tiétar CN Valdeíñigos	- PAC Plasencia I - USB Plasencia I - COPF Plasencia I - UPPO Plasencia I
Plasencia II	CS Plasencia II CN Alagón CN Aldehuela del Jerte CN Carcaboso CN Galisteo CN Malpartida de Plasencia CN Pradochano CN Riobos CN San Gil	- PAC Plasencia II - PAC Malpartida de Plasencia II - USB Plasencia II - COPF Plasencia II - SVB San Gil - UPPO Plasencia II

Estructura en Atención Primaria		
Zona de Salud	Centro Salud y Consultorios	Otras Unidades de Apoyo
	CN Valdeobispo	
Plasencia III	CS Plasencia III CN Cabezabellosa CN Jarilla CN Oliva de Plasencia CN Villar de Plasencia	- PAC Plasencia III - U. Fisioterapia Plasencia (unif.) - USB Plasencia III - UPPO Plasencia III
Serradilla	CS Serradilla CN Mirabel CN Torrejón el Rubio CN Villareal de San Carlos	- PAC Serradilla - U. Fisioterapia Serradilla - UPPO Serradilla
Todas las zonas	Centro de Especialidades "Luis de Toro"	- ECA Plasencia (2ª planta) - U. Salud Mental Infanto-juvenil (3ª planta) - Logopedia (3ª planta) - U. Salud Mental (5ª planta)
Todas las zonas	Hospital Virgen del Puerto	- U. Paliativos (3ª planta) - UME Plasencia (Valcorchero)
Todas las zonas	Edificio Polivalente	- U. de control de dolor crónico

La atención especializada del Área de Salud de Plasencia se lleva a cabo en el Hospital Virgen del Puerto de Plasencia y en el Centro de Especialidades "Luis de Toro", ambos ubicados en la propia localidad de Plasencia. En el Centro de Especialidades se prestan servicios de consultas de ginecología, oftalmología, otorrinolaringología, y traumatología, como complemento a las consultas externas prestadas en el Hospital.

Estructura en Atención Especializada		
Hospital Virgen del Puerto	Hospitalización	Cardiología Cirugía General Digestivo Ginecología

Estructura en Atención Especializada		
		<p>Geriatría</p> <p>Hematología</p> <p>Medicina Interna</p> <p>Medicina Intensiva</p> <p>Nefrología</p> <p>Neonatología</p> <p>Neurología</p> <p>Obstetricia</p> <p>Oftalmología</p> <p>Oncología</p> <p>Otorrinolaringología</p> <p>Pediatría</p> <p>Psiquiatría</p> <p>Traumatología</p> <p>Paliativos</p> <p>Urología</p>
Hospital Virgen del Puerto	Consultas externas	<p>Alergología</p> <p>Anestesiología</p> <p>Cardiología</p> <p>Cirugía General</p> <p>Dermatología</p> <p>Digestivo</p> <p>Endocrino</p> <p>Farmacia</p> <p>Ginecología</p> <p>Geriatría</p> <p>Hematología</p> <p>Medicina Interna</p> <p>Medicina Intensiva</p> <p>Nefrología</p>

Estructura en Atención Especializada		
		<p>Neonatología</p> <p>Neumología</p> <p>Neurología</p> <p>Obstetricia</p> <p>Oftalmología</p> <p>Oncología</p> <p>Otorrino</p> <p>Pediatría</p> <p>Prevención de Riesgos Laborales</p> <p>Psiquiatría</p> <p>Oncología Radioterápica</p> <p>Rehabilitación</p> <p>Reumatología</p> <p>Traumatología</p> <p>Urología</p>
Hospital Virgen del Puerto	Pruebas	<p>Ecografía</p> <p>Mamografía</p> <p>Screening de Mama</p> <p>Exploraciones especiales</p> <p>Tomografía axial computarizada</p> <p>Resonancia Magnética</p> <p>Radiología General</p> <p>Biopsias</p> <p>Citologías</p> <p>Colonoscopias</p> <p>Gastroscopias</p> <p>Colangio-pancreatografía retrógrada endoscópica</p> <p>Broncoscopias</p> <p>Ergometrías</p>

Estructura en Atención Especializada		
		Holter cardiaco Ecocardiografías Electromiogramas Electroencefalografía Potenciales evocados Sesiones Fisioterapia Pacientes Fisioterapia Ecografía urológica Dilatación Uretral Uroflujometría Cistoscopia Rinoscopia Faringoscopia Otoscopia Laringoscopia
Centro de Especialidades "Luis de Toro"	Consultas externas	Ginecología Oftalmología Otorrinolaringología Traumatología

La Gerencia del Área de Salud de Plasencia tiene la estructura siguiente:

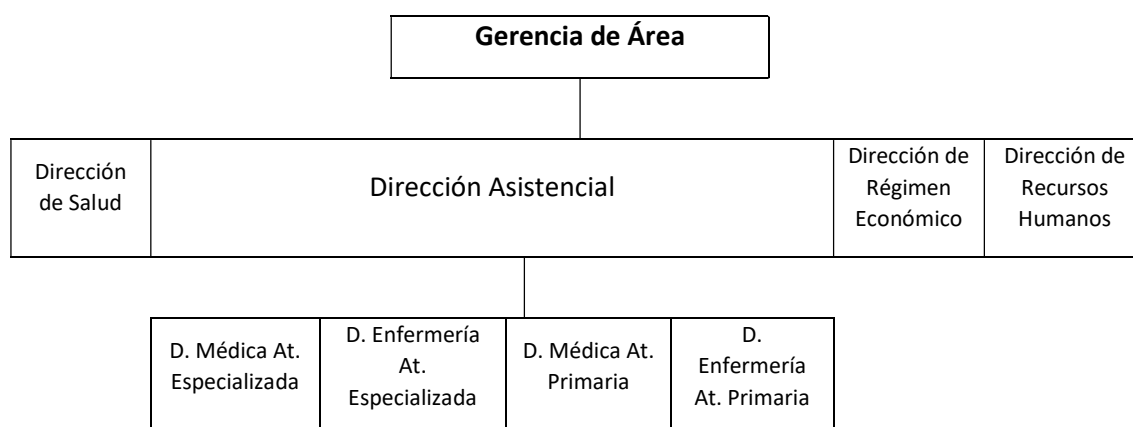

Estructura de la Gerencia de Área		
Dirección	Departamentos	Ubicación
Gerencia de Área	<ul style="list-style-type: none"> - Admisión y documentación clínica - Docencia e Investigación - Sistemas de Información - Control de gestión - Unidad de contabilidad - Atención Farmacéutica - Transporte Sanitario - Atención al Usuario - Asesoría Jurídica - Biblioteca - Calidad 	<ul style="list-style-type: none"> - HVP (Hospital Virgen del Puerto) - EP (Edificio polivalente) - HVP - HVP - HVP - EP - HVP - HVP - HVP - HVP - EP
Dirección de Salud	<ul style="list-style-type: none"> - Administración sanitaria - Salud medioambiental - Seguridad alimenticia - Epidemiología - Programa 	<ul style="list-style-type: none"> - EP - EP - EP - EP - EP
D.A. – D. Médica At. Especializada	<ul style="list-style-type: none"> - Servicios centrales - Área quirúrgica - Área médica 	<ul style="list-style-type: none"> - HVP - HVP - HVP
D.A. – D. Enfermería At. Especializada	<ul style="list-style-type: none"> - Área hospitalización - Área quirúrgica y recursos materiales - Área de Recursos Humanos 	<ul style="list-style-type: none"> - HVP - HVP - HVP
D.A. – D. Médica At. Primaria	<ul style="list-style-type: none"> - Actividad asistencial de los equipos de atención primaria - Orientación y planificación Familiar 	<ul style="list-style-type: none"> - HVP - HVP

Estructura de la Gerencia de Área		
Dirección	Departamentos	Ubicación
	<ul style="list-style-type: none"> - Urgencias y emergencias - Cuidados Paliativos - Drogodependencias - Salud mental 	<ul style="list-style-type: none"> - HVP - HVP - HVP - HVP
D.A. – D. Enfermería At. Primaria	<ul style="list-style-type: none"> - Actividad asistencial de los equipos de atención primaria - Orientación y planificación Familiar - Urgencias y emergencias - Cuidados Paliativos - Drogodependencias - Salud mental 	<ul style="list-style-type: none"> - HVP - HVP - HVP - HVP - HVP - HVP
Dirección de Régimen Económico	<ul style="list-style-type: none"> - Facturación y cargos a terceros - Fondo de maniobra e ingresos - Contratación administrativa - Compras y suministros - Personal subalterno - Mantenimiento - Audiovisuales - Contabilidad - Hostelería 	<ul style="list-style-type: none"> - HVP - HVP - HVP - HVP - HVP - HVP - HVP - HVP - HVP
Dirección de Recursos Humanos	<ul style="list-style-type: none"> - Tarjeta sanitaria - Administración - Organización - Nóminas - Unidad de prevención de riesgos laborales 	<ul style="list-style-type: none"> - HVP - HVP - HVP - HVP - HVP

2.- SITUACIÓN DE LOS RECURSOS HUMANOS DEL ÁREA DE SALUD

Existe un problema recurrente en el Sistema Público de Salud, que es más significativo si cabe en esta área, y es la falta de médicos y de facultativos especialistas. Sin embargo, se han incrementado las plantillas mediante planes de estabilización, concretamente en 2017 y 2021.

Detalle del Plan de Estabilidad del Servicio Extremeño de Salud en el Área de Salud de Plasencia en 2017

- Plazas básicas de atención primaria:
 - 1 médico de atención continuada en EAP Montehermoso.
 - 1 enfermero de atención continuada en EAP Aldeanueva del Camino.
 - 2 enfermero de atención continuada en EAP Plasencia III.
 - 1 enfermero de atención continuada en EAP Montehermoso.
 - 1 auxiliar administrativo en EAP Plasencia II.
 - 2 celadores en EAP Cabezuela del Valle.
 - 2 celadores en EAP Hervás.
 - 2 celadores en EAP Jaraíz de la Vera.
 - 2 celadores en EAP Montehermoso.

- Plazas básicas de atención especializada:
 - 2 F.E.A. de nefrología.
 - 1 F.E.A. de neumología.
 - 1 F.E.A. de neurología.
 - 1 F.E.A. de oftalmología.
 - 1 F.E.A. de oncología médica.
 - 1 F.E.A. de reumatología.
 - 1 F.E.A. de cirugía ortopédica y traumatología.
 - 1 enfermero de atención hospitalaria.
 - 1 celador de atención hospitalaria.

Detalle del II Plan de Estabilidad del Servicio Extremeño de Salud en el Área de Salud de Plasencia en 2021

- Plazas básicas de atención primaria:
 - 1 fisioterapeuta de área.

- Plazas básicas de atención especializada:
 - 1 F.E.A. de anatomía patológica.
 - 1 F.E.A. de cardiología.
 - 1 F.E.A. de geriatría.
 - 2 F.E.A. de medicina interna.
 - 1 F.E.A. de nefrología.
 - 2 médicos de urgencias hospitalarias.
 - 6 enfermeros de atención hospitalaria.
 - 6 técnicos especialistas de laboratorio.
 - 1 técnico especialista en anatomía patológica.
 - 3 técnicos especialistas en radioterapia.
 - 10 técnicos en cuidados auxiliares de enfermería de atención hospitalaria.
 - 1 auxiliar administrativo de atención hospitalaria.

- Plazas singularizadas:
 - 1 médico de cuidados paliativos.

Principales carencias de recursos humanos

Los déficits en recursos humanos se repiten a lo largo de los años y en la actualidad los más acuciantes son los referidos a los colectivos de enfermería, técnicos en cuidados auxiliares de enfermería y celadores.

3.- SITUACIÓN DE LAS INVERSIONES DEL ÁREA DE SALUD

Las principales inversiones realizadas en el Área de Salud de Plasencia desde los últimos años hasta la actualidad han sido las siguientes:

- Obras de acondicionamiento de la unidad de Diálisis / Nefrología y adquisición de planta de Agua.
- Dotación del Servicio de Cirugía Mayor Ambulatoria.
- Dotación, tanto de mobiliario como aparataje, del nuevo Centro de Salud de Ahigal.
- Obras para reubicación de UPAI.
- Obras y adquisición de material para dobles circuitos de Urgencias y UCI debido a la pandemia.
- Obras de remodelación y dotación del Servicio de Urgencias.
- Ampliación del Consultas Médicas en el edificio de Consultas Externas (8).
- Apertura al 100 % en cuanto a actividad en la CMA (cirugía mayor ambulatoria) una vez dotada, en cuanto a mobiliario médico y aparataje.
- Realización de obras del segundo Bunker Radioterapia, en curso.

Las inversiones en alta tecnología han sido:

- Espirómetro alta gama para broncoscopias.
- Ecógrafo de alta gama para rayos.
- Equipo de ventilación No invasiva para U.C.I.
- Ecógrafo endoanal-endorectal para cirugía.
- Procesador automático de tejidos tipo excelsior para anatomía patológica.
- Microscopio quirúrgico para otorrinolaringología.
- Ecógrafo alta gama con guía urológica.
- Sala de Rx convencionales con suspensión de techo.
- Torre de Endoscopia completa.
- Microscopio oftalmología.
- Resonancia Magnética y nuevo TAC de 64 cortes (Plan INVEAT CAEx).

Total de inversiones por año desde 2016 hasta la actualidad:

2016:.....	180.007,44
2017:.....	436.689,86
2018:.....	204.490,00
2019:.....	865.274,58
2020:.....	1.457.190,41
2021:.....	729.125,30

2022:..... 505.779,43

Total 2019-2022:4.378.557,02

Las principales inversiones realizadas y destinadas al uso general y de las asociadas al funcionamiento operativo de los servicios durante el periodo 2016-2022 están valoradas en el **ANEXO I**.

En este final de año se está procediendo a la adquisición de equipamiento y obras de mejora de la accesibilidad en la atención primaria, en concreto lo siguiente:

- 92.000,00 euros para la compra de 15 ecógrafos portátiles para los centros de salud.
- 190.309,02 euros para la compra de equipamiento para el diagnóstico en los centros de salud.
- 208.000,00 euros para la mejora de la accesibilidad de los pacientes a los centros de salud.

En el ejercicio 2023 se prevé la ampliación de la cartera de servicios en el área de la salud bucodental, lo que se implementará con el aumento del personal y los equipamientos correspondientes.

4. NUEVAS PRESTACIONES

- PUESTA EN MARCHA DE LA CIRUGIA BARIATRICA (2015)
- CIRUGIA DE CABEZA Y CUELLO (2015)
- UNIDAD DE VOZ Y DISFAGIA (2017) En desarrollo
- CIRUGIA OTOLÓGICA:
 - Implantes osteointegrados
 - Cirugía pabellón auricular
- ALIANZA ESTRATEGICA DE ORL CON CORIA (2021). DIAGNOSTICO Y TRATAMIENTO QX DE TUMORES DE CABEZA Y CUELLO (de pacientes de Coria) (2019)
- UNIDAD DE ATENCION INMEDIATA A PACIENTES(UPAI) (como alternativa a la hospitalización en pacientes que precisan diagnóstico rápido) (2018)
- REANIMACION 24 HORAS (2018)
- ORTOGERIATRIA (Atención geriátrica de pacientes con fractura de cadera) (2019)
- ASISTENCIA COMPARTIDA (Internista en planta de traumatología) (2019)
- Genotipado de Virus Papiloma Humano
- DETERMINACION PDLI 1 DE TUMORES PARA INMUNOTERAPIA (2019)
- UNIDAD DE CUIDADOS INTERMEDIOS (2020) (dependiente de UCI)
- CONSULTA DE APARATO LOCOMOTOR (2020)
- ATENCION CONTINUADA DE MICROBIOLOGIA EN TARDES Y FINES DE SEMANA (2020)
- RESPONSABLE DE NUTRICION (Endocrino, fundamentalmente, para la valoración del estado nutricional del paciente complejo ingresado) En desarrollo
- Prótesis de pene (2019)
- Neuromodulación de raíces sacras (2021)
- Colocación de esfínter urinario artificial (2019)
- UNIDAD DE INVESTIGACIÓN (2021)
- OPTOMETRIA (2021)
- SEDACION FUERA ENTORNO QUIRÚRGICO (2021)
- CERTIFICACION ISO 90001: 2015 PARA EL LABORATORIO DE HEMATOLOGIA (2022)

- UNIDAD PREQUIRUGICA (2022)
- CIRUGIA DE MAMA SISTEMA MAGNETICO DE CONTROL DE LOCALIZACIÓN DE GANGLIO CENTINELA (2022)
- TERAPIA ELECTROCONVULSIVA (2022)
- PROGRAMA ASERTIVO COMUNITARIO (PIONERO EN LA COMUNIDAD) (2022-2023)
- GIMNASIO FISIOTERAPIA HOSPITALARIA EN HORARIO DE TARDE (2022)
- AMPLIACION CARTERA SERVICIOS EN MICROBIOLOGIA Y BIOQUIMICA
- ANGIOTAC PARED ABDOMINAL
- FUSION RM-ECO PROSTATA (acceden pacientes de otras áreas)

5.- ACTIVIDAD ASISTENCIAL DEL ÁREA DE SALUD (2019-31/10/2022)

Actividad asistencial 2019-2021. Hospital Virgen del Puerto

2019-2021	ACTIVIDAD ACUMULADA			2019-2020		2020-2021	
HOSPITALIZACIÓN	Realizado 2.019	Realizado 2.020	Realizado 2.021	Variación	% Variación	Variación	% Variación
Ingresos Externos	11.162	8.737	9.695	-2.425	-21,7%	958	11,0%
Altas Definitivas	11.156	8.778	9.686	-2.378	-21,3%	908	10,3%
Estancias	60.959	53.198	54.229	-7.761	-12,7%	1.031	1,9%
Estancia Media	5,46	6,09	5,59	0,63	11,5%	-0,50	-8,1%

CONSULTAS EXTERNAS	2.019	2.020	2.021	Variación	% Variación	Variación	% Variación
Consultas Nuevas	51.751	47.326	52.767	-4.425	-8,6%	5.441	11,5%
Consultas Sucesivas	121.355	106.417	124.877	-14.938	-12,3%	18.460	17,3%
Consultas Totales	173.106	153.743	177.644	-19.363	-11,2%	23.901	15,5%
Rel. Sucesivas/Nuevas	2,34	2,25	2,37	-0,10	-4,1%	0,12	5,2%
Derivac. At. Primaria	27.161	20.410	23.990	-6.751	-24,9%	3.580	17,5%
% Proced. At. Primaria	52,48%	43,13%	45,46%	-9,36%	-17,8%	2,34%	5,4%
Total Pac. en Espera	15.599	11.545	10.906	-4.054	-26,0%	-639	-5,5%
Demora Media	130,75	172,39	108,33	41,64	31,8%	-64,07	-37,2%
Tot. L.E > 60 días	10.786	8.687	6.173	-2.099	-19,5%	-2.514	-28,9%

URGENCIAS	2.019	2.020	2.021	Variación	% Variación	Variación	% Variación
Urgencias Totales	43.521	30.600	37.022	-12.921	-29,7%	6.422	21,0%
Urgencias No Ingresadas	35.774	24.191	30.688	-11.583	-32,4%	6.497	26,9%
Porcentaje Urgencias Ingresadas	17,80%	20,94%	17,11%	3,14%	17,7%	-3,84%	-18,3%

QUIRÓFANOS	2.019	2.020	2.021	Variación	% Variación	Variación	% Variación
Program. Hospitalizadas	2.351	1.574	2.659	-777	-33,0%	1.085	68,9%
Program.Cir. Menor Ambulatoria	4.359	2.919	3.995	-1.440	-33,0%	1.076	36,9%
Program.Cir. Mayor Ambulatoria	404	75	1.217	-329	-81,4%	1.142	1522,7%
Total Urgentes	1.174	941	816	-233	-19,8%	-125	-13,3%
Total interv. Quirúrgicas	8.288	5.509	8.687	-2.779	-33,5%	3.178	57,7%
Pac. en Lista de Espera	4.407	4.925	3.303	518	11,8%	-1.622	-32,9%
Demora Media	230	281	178	51	22,2%	-103	-36,6%
Pac. Lista Espera > 6 meses	2.449	3.252	1.451	803	32,8%	-1.801	-55,4%
Pac. En Espera 3-6 meses	710	432	543	-278	-39,2%	111	25,7%
Porcent. Entre 3 y 6 meses	16,11%	8,77%	16,44%	-7,34%	-45,6%	7,67%	87,4%

De los datos se desprende claramente la influencia de la pandemia COVID-19 en la actividad del Hospital Virgen del Puerto, disminuyendo durante el 2020 las hospitalizaciones, las consultas externas, las urgencias y la actividad quirúrgica y aumentando las listas de espera de las consultas externas y de los quirófanos. No obstante, en 2021 se revierte la situación, recuperando la actividad previa a la pandemia, e incluso disminuyendo de manera ostensible las listas de espera.

Actividad total de consultas externas del Hospital Virgen del Puerto, comparativa desde enero hasta octubre de 2021 y 2022

Primeras consultas enero-octubre 2021-2022				
MES	2021	2022	Variación	% Variación
Enero	4.066	3.896	-170	-4,18%
Febrero	4.559	4.623	64	1,40%
Marzo	5.100	5.522	422	8,27%
Abril	5.037	4.362	-675	-13,40%
Mayo	5.518	4.325	-1.193	-21,62%
Junio	5.020	4.356	-664	-13,23%
Julio	3.541	3.048	-493	-13,92%
Agosto	3.407	3.101	-306	-8,98%
Septiembre	3.529	3.845	316	8,95%
Octubre	3.949	4.539	590	14,94%
TOTAL	43.726	41.617	-2.109	-4,82%

A falta de los meses de noviembre y diciembre de 2022 se puede observar que la actividad de primeras consultas ha disminuido ligeramente con respecto al año anterior en el Hospital Virgen

del Puerto de Plasencia, concretamente en 2.109 consultas, lo que supone un 4,82 % menos. Las razones que han motivado este descenso han sido fundamentalmente la finalización de la ayuda externa que se recibió en el primer semestre del año para los pacientes de traumatología.

Se objetiva una evolución positiva en los dos últimos meses cuantificados y con proyección de aumento para los siguientes.

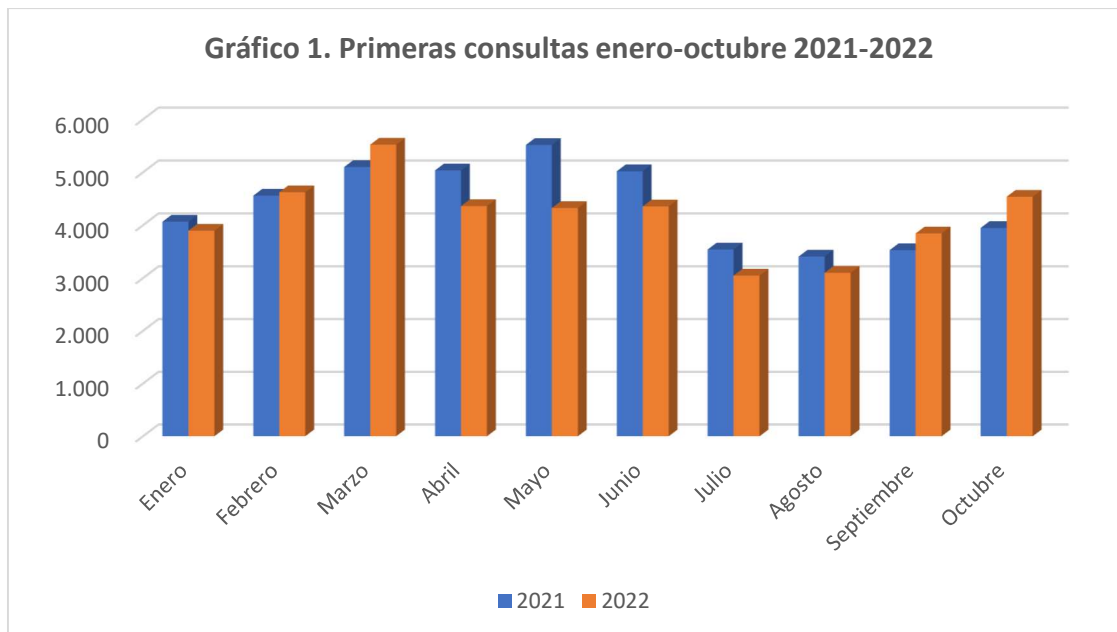

Actividad total de quirófanos programados del Hospital Virgen del Puerto, comparativa desde enero hasta octubre de 2021 y 2022

Quirófanos programados enero-octubre 2021-2022				
MES	2021	2022	Variación	% Variación
Enero	354	561	207	58,47%
Febrero	668	763	95	14,22%
Marzo	802	1.035	233	29,05%
Abril	800	780	-20	-2,50%
Mayo	764	870	106	13,87%
Junio	807	881	74	9,17%
Julio	555	287	-268	-48,29%
Agosto	357	449	92	25,77%
Septiembre	590	696	106	17,97%
Octubre	869	928	59	6,79%
TOTAL	6.566	7.250	684	10,42%

En la tabla anterior se puede observar que hasta octubre de 2022 se ha incrementado la actividad quirúrgica programada en un total de 684 pacientes, lo que ha supuesto un aumento del 10,42 % con respecto al mismo periodo de 2021. Las razones son, entre otras, la apertura de los quirófanos de la Cirugía Mayor Ambulatoria y la consolidación de la plantilla de Especialistas en Anestesia y Reanimación. Solamente durante el mes de julio se ha reducido los quirófanos programados a la mitad, como consecuencia del periodo estival.

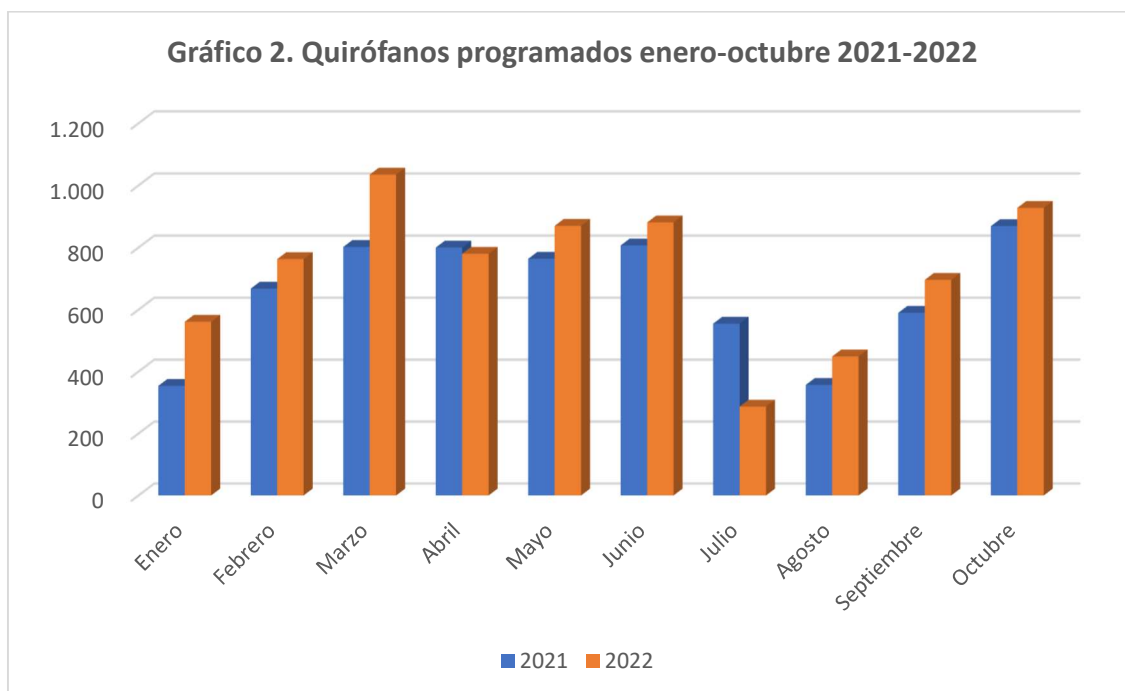

ANEXO I: PRINCIPALES INVERSIONES DESTINADAS AL USO GENERAL Y DE LAS ASOCIADAS AL FUNCIONAMIENTO OPERATIVO DE LOS SERVICIOS DESDE EL AÑO 2016 HASTA LA ACTUALIDAD:

Fecha adquisición	Denominación	Valor de adquisición
27/12/2016	SISTEMA DE PLANIFICACION PARA RADIOTERAPIA	144.580,00
	TOTAL PRINCIPALES INVERSIONES DE 2016	144.580,00
	TOTAL 2016	180.007,44
15/06/2017	ECO-DOPPLER	21.659,00
11/09/2017	MESA DE QUIRÓFANO CIRUGIA ORTOPEDICA Y TRAUMATOL	72.237,00
25/09/2017	ECOGRAFO ALTA GAMA	52.030,00
21/11/2017	ECOCARDIÓGRAFO	29.995,90
24/11/2017	EQUIPO DE ANESTESIA	21.767,90
04/12/2017	TORRE ENDOSCOPIA PARA OTORRINOLANRINGOLOGIA	21.719,50
	TOTAL PRINCIPALES INVERSIONES DE 2017	219.409,30
	TOTAL 2017	436.689,86
27/12/2018	TELEMANDO DIGITAL H. VIRGEN PUERTO	204.490,00
	TOTAL PRINCIPALES INVERSIONES DE 2018	204.490,00
	TOTAL 2018	204.490,00
21/03/2019	ARCO QUIRÚRGICO DIG. CON DETECTOR PLANO H. VIRGEN	139.447,31
21/03/2019	ARCO QUIRÚRGICO DIG. II DETECTOR PLANO H. VIRGEN P	191.740,07
30/11/2019	ECOGRAFO PORTATIL SERV. URGENCIAS H. VIRGEN PUERTO	27.820,00
30/11/2019	UNIDAD RADIOGRAFICA DIGITAL H. VIRGEN PUERTO PLASE	268.999,99
	TOTAL PRINCIPALES INVERSIONES DE 2019	628.007,37
	TOTAL 2019	865.274,58
27/05/2020	RESPIRADORES DE CUIDADOD INTENSIVOS	36.000,00
16/07/2020	SUMINISTRO DE 4 CAMAS HOSPITALARIAS	41.206,56
02/09/2020	MONITOR UCI	56.702,40
22/09/2020	SUMINISTRO DE 2 RESPIRADORES DE CUIDADOS INTENSIVO	40.935,86
25/11/2020	MESA DE ANESTESIA PARA CMA	126.000,00
01/12/2020	CAMA DE HOSPITALIZACION	21.465,40
09/12/2020	OBRA E INSTALACIONES QUIROFANOS CMA	47.588,70
14/12/2020	RESPIRADOR DE TRANPORTE	20.570,00
16/12/2020	REFORMA Y AMPLIACION DE HEMODIALISIS	48.362,63
17/12/2020	PLANTA PARA TRATAMIENTO DE AGUA (HEMODIALISIS)	160.600,00
18/12/2020	SUMINISTRO DE ACCESORIOS EXTRA PARA TRAUMATOLOGÍA	29.885,69
18/12/2020	SUMINISTRO MESA D OPERACIONES (QUIRÓF CIRUG GRAL)	34.709,41

18/12/2020	SUMINISTRO MESA D OPERACIONES (QUIRÓF TRAUM-ORTOP)	35.870,69
18/12/2020	SUMINISTRO MESA DE OPERACIONES (QUIRÓFANO ORL)	43.317,85
21/12/2020	SUMINISTRO DE 8 ECÓGRAFOS PORTÁTILES	82.960,00
22/12/2020	EQUPO DIGITALIZADOR CRD CON DEECTORES	47.188,79
23/12/2020	EQUIPO PORTATIL OPTIMA XR 240 AMX Y ACCESORIOS	90.750,00
	TOTAL PRINCIPALES INVERSIONES DE 2020	964.113,98
	TOTAL 2020	1.457.190,41
27/12/2021	OBRAS EN EL AREA DE URGENCIA HOSPITAL V. PLASENCIA	48.265,45
27/12/2021	REMODELACION PASILLO CENTRAL PLANTA BAJA	48.300,00
27/12/2021	APARATO ELEVADOR Nº 1 COCINA	102.850,00
27/12/2021	APARATO ELEVADOR Nº 2 COCINA	102.850,00
27/12/2021	APARATO ELEVADOR Nº 1 QUIRÓFANO	106.480,00
	TOTAL PRINCIPALES INVERSIONES DE 2020	408.745,45
	TOTAL 2021	729.125,30
23/02/2022	MESA QUIRÚRGICA Y ACCESORIOS COMPLEMENTARIOS	74.728,64
26/10/2022	OBRAS IMPLANTACION DE UN EQUIPO NUEVO DE TAC	29.157,37
26/10/2022	ELECTROMIOGRAFO DE CUATRO CANALES	35.695,00
15/11/2022	INSTALACIONES ELECTRICAS Y APOYO ALBAÑILERIA RESON	48.336,68
24/11/2022	INSTALACIONES DE CLIMATIZACIÓN RESONANCIA	48.388,90
	TOTAL PRINCIPALES INVERSIONES DE 2020	236.306,59
	TOTAL 2022	505.779,43
	TOTAL PRINCIPALES INVERSIONES	2.805.652,69
	TOTAL 2019-2022	4.378.557,02

